

LEP NRW.

Landesentwicklungsplan Nordrhein-Westfalen.

ENTWURF
Stand 25.6.2013

Staatskanzlei des Landes Nordrhein-Westfalen
Landesplanungsbehörde
Stadtter 1, 40219 Düsseldorf

Telefon: 0211/837-01

Telefax: 0211/837-1549

Landesentwicklungsplan Nordrhein-Westfalen
Entwurf Juni 2013

Inhaltsverzeichnis

1. Einleitung.....	1
1.1 Rahmenbedingungen.....	2
1.2 Aufgabe, Leitvorstellung und strategische Ausrichtung der Landesplanung.....	5
2. Räumliche Struktur des Landes.....	9
3. Erhaltende Kulturlandschaftsentwicklung.....	15
4. Klimaschutz und Anpassung an den Klimawandel.....	22
5. Regionale und grenzübergreifende Zusammenarbeit.....	26
6. Siedlungsraum.....	29
6.1 Festlegungen für den gesamten Siedlungsraum.....	29
6.2 Ergänzende Festlegungen für Allgemeine Siedlungsbereiche.....	36
6.3 Ergänzende Festlegungen für Bereiche für gewerbliche und industrielle Nutzungen	40
6.4 Standorte für landesbedeutsame flächenintensive Großvorhaben.....	45
6.5 Großflächiger Einzelhandel.....	48
6.6 Einrichtungen für Erholung, Sport, Freizeit und Tourismus.....	67
7. Freiraum.....	70
7.1 Freiraumsicherung und Bodenschutz.....	70
7.2 Natur und Landschaft.....	79
7.3 Wald und Forstwirtschaft.....	85
7.4 Wasser.....	91
7.5 Landwirtschaft.....	98
8. Verkehr und technische Infrastruktur.....	102
8.1 Verkehr und Transport.....	102
8.2 Transport in Leitungen.....	111
8.3 Entsorgung.....	116
9. Rohstoffversorgung.....	118
9.1 Lagerstättensicherung.....	118
9.2 Nichtenergetische Rohstoffe.....	120
9.3 Energetische Rohstoffe.....	125
10. Energieversorgung.....	127
10.1 Energiestruktur.....	127
10.2 Standorte für die Nutzung erneuerbarer Energien.....	130
10.3 Kraftwerksstandorte.....	135
11. Rechtsgrundlagen und Rechtswirkungen.....	139

Anhang 1: Zentrale Orte in Nordrhein-Westfalen.....	143
Anhang 2: Landesbedeutsame Kulturlandschaftsbereiche.....	153

Anlage: Zeichnerische Festlegungen

Verzeichnis der Abbildungen

<i>Abbildung 1 Zentralörtliche Gliederung in Nordrhein-Westfalen.....</i>	<i>11</i>
<i>Abbildung 2 Kulturlandschaften und Kulturlandschaftsbereiche in NRW.....</i>	<i>17</i>
<i>Abbildung 3 Unzerschnittene verkehrsarme Räume in Nordrhein-Westfalen.....</i>	<i>73</i>
<i>Abbildung 4 Landesweiter Biotopverbund in Nordrhein-Westfalen.....</i>	<i>81</i>
<i>Abbildung 5 Waldflächen in Nordrhein-Westfalen</i>	<i>87</i>
<i>Abbildung 6 Begriffe zum vorbeugenden Hochwasserschutz.....</i>	<i>97</i>
<i>Abbildung 7 System der räumlichen Planung in Nordrhein-Westfalen</i>	<i>141</i>

Verzeichnis der Ziele und Grundsätze

2-1 Ziel Zentralörtliche Gliederung.....	9
2-2 Grundsatz Daseinsvorsorge	9
2-3 Ziel Siedlungsraum und Freiraum.....	9
3-1 Ziel 32 Kulturlandschaften	15
3-2 Grundsatz Bedeutsame Kulturlandschaftsbereiche	15
3-3 Grundsatz Historische Stadtkerne, Denkmäler und andere kulturlandschaftlich wertvolle Gegebenheiten.....	15
3-4 Grundsatz Neu zu gestaltende Landschaftsbereiche.....	15
4-1 Grundsatz Klimaschutz.....	22
4-2 Grundsatz Anpassung an den Klimawandel (Klimaanpassung)	22
4-3 Ziel Klimaschutzplan.....	22
4-4 Grundsatz Klimaschutzkonzepte	22
5-1 Grundsatz Regionale Konzepte in der Regionalplanung	26
5-2 Grundsatz Europäische Metropolregion Nordrhein-Westfalen.....	26
5-3 Grundsatz Grenzüberschreitende und transnationale Zusammenarbeit.....	26
6.1-1 Ziel Ausrichtung der Siedlungsentwicklung.....	29
6.1-2 Ziel Rücknahme von Siedlungsflächenreserven	29
6.1-3 Grundsatz Leitbild "dezentrale Konzentration"	29
6.1-4 Ziel Keine bandartigen Entwicklungen und Splittersiedlungen.....	29
6.1-5 Grundsatz Leitbild "nachhaltige europäische Stadt"	29
6.1-6 Ziel Vorrang der Innenentwicklung	29
6.1-7 Grundsatz Energieeffiziente und klimagerechte Siedlungsentwicklung	30
6.1-8 Grundsatz Wiedernutzung von Brachflächen.....	30
6.1-9 Grundsatz Vorausschauende Berücksichtigung von Infrastrukturfolgekosten	30
6.1-10 Ziel Flächentausch.....	30
6.1-11 Ziel Flächensparende Siedlungsentwicklung	30
6.2-1 Ziel Zentralörtlich bedeutsame Allgemeine Siedlungsbereiche.....	36
6.2-3 Grundsatz Eigenentwicklung untergeordneter Ortsteile.....	37
6.2-4 Ziel Räumliche Anordnung neuer Allgemeiner Siedlungsbereiche	37
6.2-5 Grundsatz Steuernde Rücknahme nicht mehr erforderlicher Siedlungsflächenreserven.....	37
6.3-1 Ziel Flächenangebot	40
6.3-2 Grundsatz Umgebungsschutz.....	40
6.3-3 Ziel Neue Bereiche für gewerbliche und industrielle Nutzungen.....	40
6.3-4 Grundsatz Interkommunale Zusammenarbeit.....	41

6.3-5 Grundsatz Anbindung neuer Bereiche für gewerbliche und industrielle Nutzungen	41
6.4-1 Ziel Standorte für landesbedeutsame flächenintensive Großvorhaben.....	45
6.4-2 Ziel Inanspruchnahme von Standorten für landesbedeutsame flächenintensive Großvorhaben	45
6.4-3 Grundsatz Entwicklung der Standorte für landesbedeutsame flächenintensive Großvorhaben	45
6.5-1. Ziel Standorte des großflächigen Einzelhandels nur in Allgemeinen Siedlungsbereichen.....	48
6.5-2 Ziel Standorte des großflächigen Einzelhandels mit zentrenrelevanten Kernsortimenten nur in zentralen Versorgungsbereichen	48
6.5-3 Ziel Beeinträchtigungsverbot	49
6.5-4 Grundsatz Nicht zentrenrelevante Kernsortimente: Verkaufsfläche.....	49
6.5-5 Ziel Nicht zentrenrelevante Kernsortimente: Standort, relativer Anteil zentrenrelevanter Randsortimente	49
6.5-6 Grundsatz Nicht zentrenrelevante Kernsortimente: Verkaufsfläche zentrenrelevanter Randsortimente	49
6.5-7 Ziel Überplanung von vorhandenen Standorten mit großflächigem Einzelhandel	50
6.5-8 Ziel Einzelhandelsagglomerationen	50
6.5-9 Grundsatz Regionale Einzelhandelskonzepte	50
6.5-10 Ziel Vorhabenbezogene Bebauungspläne für Vorhaben im Sinne des § 11 Absatz 3 Baunutzungsverordnung	50
6.6-1 Grundsatz Ausstattung der Siedlungsbereiche mit Bewegungsräumen und Erholungs-, Sport-, Freizeit- und Tourismuseinrichtungen	67
6.6-2 Ziel Standortanforderungen	68
7.1-1 Grundsatz Schutz der natürlichen Lebensgrundlagen	70
7.1-2 Grundsatz Freiraumschutz.....	70
7.1-3 Ziel Freiraumsicherung in der Regionalplanung	70
7.1-4 Grundsatz Unzerschnittene verkehrsarme Räume	70
7.1-5 Grundsatz Bodenschutz.....	71
7.1-6 Ziel Grünzüge	71
7.1-7 Grundsatz Ökologische Aufwertung des Freiraums.....	71
7.1-8 Grundsatz Nutzung von militärischen Konversionsflächen	71
7.1-9 Grundsatz Landschaftsorientierte und naturverträgliche Erholungs-, Sport- und Freizeitnutzungen.....	71
7.2-1 Ziel Landesweiter Biotopverbund.....	79
7.2-2 Ziel Gebiete für den Schutz der Natur.....	79
7.2-3 Ziel Vermeidung von Beeinträchtigungen	79
7.2-4 Grundsatz Erholungs-, Sport- und Freizeitnutzungen in Gebieten für den Schutz der Natur	79

7.2-5 Grundsatz Landschaftsschutz und Landschaftspflege.....	79
7.2-6 Grundsatz Europäisch geschützte Arten.....	79
7.3-1 Ziel Walderhaltung.....	85
7.3-2 Grundsatz Nachhaltig und ordnungsgemäß bewirtschaftete Wälder.....	86
7.3-3 Ziel Waldinanspruchnahme.....	86
7.3-4 Grundsatz Waldarme und walddreiche Gebiete.....	86
7.4-1 Grundsatz Leistungs- und Funktionsfähigkeit des Wasserhaushaltes.....	91
7.4-2 Grundsatz Oberflächengewässer.....	91
7.4-3 Ziel Sicherung von Trinkwasservorkommen.....	91
7.4-4 Ziel Talsperrenstandorte.....	91
7.4-5 Grundsatz Talsperrenstandorte zur Energieerzeugung und -speicherung.....	92
7.4-6 Ziel Überschwemmungsbereiche.....	92
7.4-7 Ziel Rückgewinnung von Retentionsraum.....	92
7.4-8 Grundsatz Berücksichtigung potentieller Überflutungsgefahren.....	92
7.5-1 Grundsatz Räumliche Voraussetzung der Landwirtschaft.....	98
7.5-2 Grundsatz Erhalt landwirtschaftlicher Nutzflächen und Betriebsstandorte.....	98
7.5-3 Ziel Standorte für raumbedeutsame Gewächshausanlagen.....	98
8.1-1 Grundsatz Integration von Siedlungs- und Verkehrsplanung.....	102
8.1-2 Ziel Neue Verkehrsinfrastruktur im Freiraum.....	102
8.1-3 Ziel Verkehrsstrassen.....	102
8.1-4 Grundsatz Transeuropäisches Verkehrsnetz.....	102
8.1-5 Grundsatz Grenzüberschreitender Verkehr.....	102
8.1-6 Ziel Landes- bzw. regionalbedeutsame Flughäfen in Nordrhein-Westfalen.....	102
8.1-7 Ziel Schutz vor Fluglärm.....	103
8.1-8 Grundsatz Schutz vor Fluglärm und Siedlungsentwicklung.....	103
8.1-9 Ziel Landesbedeutsame Häfen und Wasserstraßen.....	103
8.1-10 Grundsatz Güterverkehr auf Schiene und Wasser.....	104
8.1-11 Ziel Schienennetz.....	104
8.1-12 Ziel Erreichbarkeit.....	104
8.2-1 Grundsatz Transportleitungen.....	111
8.2-2 Ziel Hochspannungsleitungen.....	112
8.2-3 Ziel Höchstspannungsleitungen.....	112
8.2-4 Grundsatz Unterirdische Führung von Höchstspannungs- und Gleichstromübertragungsleitungen.....	112
8.2-5 Grundsatz Regionale Fernwärmeschienen.....	112
8.2-6 Grundsatz Landesbedeutsame Rohrleitungskorridore.....	112

8.3-1 Ziel Standorte für Deponien.....	116
8.3-2 Ziel Standorte von Abfallbehandlungsanlagen.....	116
8.3-3 Ziel Verkehrliche Anbindung von Standorten.....	116
8.3-4 Grundsatz Entstehungsortnahe Abfallbeseitigung.....	116
9.1-1 Grundsatz Standortgebundenheit von Rohstoffvorkommen	118
9.1-2 Grundsatz Substitution.....	118
9.1-3 Grundsatz Flächensparende Gewinnung.....	118
9.2-1 Ziel Räumliche Festlegungen für oberflächennahe nichtenergetische Rohstoffe	120
9.2-2 Ziel Versorgungszeiträume	120
9.2-3 Ziel Tabugebiete	120
9.2-4 Grundsatz Zusätzliche Tabugebiete	120
9.2-5 Ziel Fortschreibung	120
9.2-6 Ziel Nachfolgenutzung	121
9.2-7 Grundsatz Standorte obertägiger Einrichtungen.....	121
9.3-1 Ziel Braunkohlenpläne	125
9.3-2 Ziel Nachfolgenutzung für Standorte des Steinkohlenbergbaus	125
9.3-3 Ziel Bergehalden des Steinkohlenbergbaus	125
10.1-1 Grundsatz Nachhaltige Energieversorgung	127
10.1-2 Grundsatz Räumliche Voraussetzungen für die Energieversorgung.....	127
10.1-3 Grundsatz Neue Standorte für Erzeugung und Speicherung von Energie.....	127
10.1-4 Ziel Kraft-Wärme-Kopplung	127
10.2-1 Ziel Halden und Deponien als Standorte für die Nutzung erneuerbarer Energien	130
10.2-2 Ziel Vorranggebiete für die Windenergienutzung.....	130
10.2-3 Grundsatz Windenergienutzung durch Repowering.....	130
10.2-4 Ziel Solarenergienutzung	131
10.3-1 Ziel Neue Kraftwerksstandorte im Regionalplan.....	135
10.3-2 Grundsatz Anforderungen an neue, im Regionalplan festzulegende Standorte	136
10.3-3 Grundsatz Umgebungsschutz für Kraftwerksstandorte.....	136

Verzeichnis der Erläuterungen

<i>Zu 2-1 Zentralörtliche Gliederung</i>	9
<i>Zu 2-2 Daseinsvorsorge</i>	10
<i>Zu 2-3 Siedlungsraum und Freiraum</i>	13
<i>Zu 3-1 32 Kulturlandschaften</i>	16
<i>Zu 3-2 Bedeutsame Kulturlandschaftsbereiche</i>	19
<i>Zu 3-3 Historische Stadtkerne, Denkmäler und andere kulturlandschaftlich wertvolle Gegebenheiten</i>	20
<i>Zu 3-4 Neu zu gestaltende Landschaftsbereiche</i>	21
<i>Zu 4-1 Klimaschutz</i>	23
<i>Zu 4-2 Anpassung an den Klimawandel (Klimaanpassung)</i>	23
<i>Zu 4-3 Klimaschutzplan</i>	24
<i>Zu 4-4 Klimaschutzkonzepte</i>	25
<i>Zu 5-1 Regionale Konzepte in der Regionalplanung</i>	26
<i>Zu 5-2 Europäische Metropolregion Nordrhein-Westfalen</i>	27
<i>Zu 5-3 Grenzüberschreitende und transnationale Zusammenarbeit</i>	27
<i>Zu 6.1-1 Ausrichtung der Siedlungsentwicklung</i>	31
<i>Zu 6.1-2 Rücknahme von Siedlungsflächenreserven</i>	32
<i>Zu 6.1-3 Leitbild "dezentrale Konzentration"</i>	32
<i>Zu 6.1-4 Keine bandartigen Entwicklungen und Splittersiedlungen</i>	32
<i>Zu 6.1-5 Leitbild "nachhaltige europäische Stadt"</i>	32
<i>Zu 6.1-6 Vorrang der Innenentwicklung</i>	33
<i>Zu 6.1-7 Energieeffiziente und klimagerechte Siedlungsentwicklung</i>	34
<i>Zu 6.1-8 Wiedernutzung von Brachflächen</i>	34
<i>Zu 6.1-9 Vorausschauende Berücksichtigung von Infrastrukturfolgekosten</i>	35
<i>Zu 6.1-10 Flächentausch</i>	35
<i>Zu 6.1-11 Flächensparende Siedlungsentwicklung</i>	36
<i>Zu 6.2-1 Zentralörtlich bedeutsame Allgemeine Siedlungsbereiche</i>	37
<i>Zu 6.2-3 Eigenentwicklung untergeordneter Ortsteile</i>	38
<i>Zu 6.2-4 Räumliche Anordnung neuer Allgemeiner Siedlungsbereiche</i>	39
<i>Zu 6.2-5 Steuernde Rücknahme nicht mehr erforderlicher Siedlungsflächenreserven</i>	39
<i>Zu 6.3-1 Flächenangebot</i>	41
<i>Zu 6.3-2 Umgebungsschutz</i>	43
<i>Zu 6.3-3 Neue Bereiche für gewerbliche und industrielle Nutzungen</i>	44
<i>Zu 6.3-4 Interkommunale Zusammenarbeit</i>	44
<i>Zu 6.3-5 Anbindung neuer Bereiche für gewerbliche und industrielle Nutzungen</i>	44

Zu 6.4-1 Standorte für landesbedeutsame flächenintensive Großvorhaben.....	46
Zu 6.4-2 Inanspruchnahme von Standorten für landesbedeutsame flächenintensive Großvorhaben	47
Zu 6.4-3 Entwicklung der Standorte für landesbedeutsame flächenintensive Großvorhaben	48
Zu 6.5-1 Standorte des großflächigen Einzelhandels nur in Allgemeinen Siedlungsbereichen	54
Zu 6.5-2 Standorte des großflächigen Einzelhandels mit zentrenrelevanten Kernsortimenten nur in zentralen Versorgungsbereichen.....	55
Zu 6.5-3 Beeinträchtungsverbot.....	58
Zu 6.5-4 Nicht zentrenrelevante Kernsortimente: Verkaufsfläche.....	59
Zu 6.5-5 Nicht zentrenrelevante Kernsortimente: Standort, relativer Anteil zentrenrelevanter Randsortimente	60
Zu 6.5-6 Nicht zentrenrelevante Kernsortimente: Verkaufsfläche zentrenrelevanter Randsortimente	62
Zu 6.5-7 Überplanung von vorhandenen Standorten mit großflächigem Einzelhandel.....	64
Zu 6.5-8 Einzelhandelsagglomerationen	65
Zu 6.5-9 Regionale Einzelhandelskonzepte	67
Zu 6.5-10 Vorhabenbezogene Bebauungspläne für Vorhaben im Sinne des § 11 Absatz 3 Baunutzungsverordnung	67
Zu 6.6-1 Ausstattung der Siedlungsbereiche mit Bewegungsräumen und Erholungs-, Sport-, Freizeit- und Tourismuseinrichtungen.....	68
Zu 6.6-2 Standortanforderungen	69
Zu 7.1-1 Schutz der natürlichen Lebensgrundlagen.....	72
Zu 7.1-2 Freiraumschutz	72
Zu 7.1-3 Freiraumsicherung in der Regionalplanung.....	75
Zu 7.1-4 Unzerschnittene verkehrsarme Räume	75
Zu 7.1-5 Bodenschutz	76
Zu 7.1-6 Grünzüge	77
Zu 7.1-7 Ökologische Aufwertung des Freiraums.....	78
Zu 7.1-9 Landschaftsorientierte und naturverträgliche Erholungs-, Sport- und Freizeitnutzungen.....	78
Zu 7.2-1 Landesweiter Biotopverbund.....	80
Zu 7.2-2 Gebiete für den Schutz der Natur.....	83
Zu 7.2-3 Vermeidung von Beeinträchtigungen	84
Zu 7.2-4 Erholungs-, Sport- und Freizeitnutzungen in Gebieten für den Schutz der Natur	84
Zu 7.2-5 Landschaftsschutz und Landschaftspflege.....	85
Zu 7.2-6 Europäisch geschützte Arten	85

Zu 7.3-1 Walderhaltung	86
Zu 7.3-2 Naturnahe Wälder	89
Zu 7.3-3 Waldinanspruchnahme.....	90
Zu 7.3-4 Waldarme und waldreiche Gebiete	91
Zu 7.4-1 Leistungs- und Funktionsfähigkeit des Wasserhaushaltes.....	92
Zu 7.4-2 Oberflächengewässer	93
Zu 7.4-3 Sicherung von Trinkwasservorkommen	94
Zu 7.4-4 Talsperrenstandorte	94
Zu 7.4-5 Talsperrenstandorte zur Energieerzeugung und -speicherung	95
Zu 7.4-6 Überschwemmungsbereiche.....	95
Zu 7.4-7 Rückgewinnung von Retentionsraum.....	96
Zu 7.4-8 Berücksichtigung potentieller Überflutungsgefahren	97
Zu 7.5-1 Räumliche Voraussetzung der Landwirtschaft	99
Zu 7.5-2 Erhalt landwirtschaftlicher Nutzflächen und Betriebsstandorte.....	99
Zu 7.5-3 Standorte für Raumbedeutsame Gewächshausanlagen	100
Zu 8.1-1 Integration von Siedlungs- und Verkehrsplanung.....	104
Zu 8.1-2 Neue Verkehrsinfrastruktur im Freiraum	105
Zu 8.1-3 Verkehrsstrassen	105
Zu 8.1-4 Transeuropäisches Verkehrsnetz.....	105
Zu 8.1-5 Grenzüberschreitender Verkehr	106
Zu 8.1-6 Landes- bzw. regionalbedeutsame Flughäfen.....	107
Zu 8.1-7 Schutz vor Fluglärm	108
Zu 8.1-8 Schutz vor Fluglärm und Siedlungsentwicklung.....	108
Zu 8.1-9 Landesbedeutsame Häfen und Wasserstraßen	108
Zu 8.1-10 Güterverkehr auf Schiene und Wasser	109
Zu 8.1-11 Schienennetz	110
Zu 8.1-12 Erreichbarkeit	111
Zu 8.2-1 Transportleitungen	113
Zu 8.2-2 Hochspannungsleitungen.....	113
Zu 8.2-3 Höchstspannungsleitungen	114
Zu 8.2-4 Unterirdische Führung von Höchstspannungs- und Gleichstromübertragungsleitungen.....	115
Zu 8.2-5 Regionale Fernwärmeschienen.....	115
Zu 8.2-6 Landesbedeutsame Rohrleitungskorridore.....	115
Zu 8.3-1 Standorte von Deponien.....	116
Zu 8.3-2 Standorte von Abfallbehandlungsanlagen.....	117

Zu 8.3-3 Verkehrliche Anbindung von Standorten.....	117
Zu 8.3-4 Entstehungsortnahe Abfallbeseitigung.....	117
Zu 9.1-1 Standortgebundenheit von Rohstoffvorkommen	118
Zu 9.1-2 Substitution	119
Zu 9.1-3 Flächensparende Gewinnung	119
Zu 9.2-1 Räumliche Festlegungen für oberflächennahe nichtenergetische Rohstoffe....	121
Zu 9.2-2 Versorgungszeiträume	122
Zu 9.2-3 Tabugebiete	122
Zu 9.2-4 Zusätzliche Tabugebiete	123
Zu 9.2-5 Fortschreibung	123
Zu 9.2-6 Nachfolgenutzung	124
Zu 9.2-7 Standorte obertägiger Einrichtungen.....	124
Zu 9.3-1 Braunkohlenpläne	125
Zu 9.3-2 Nachfolgenutzung für die Standorte des Steinkohlenbergbaus.....	126
Zu 9.3-3 Bergehalden des Steinkohlenbergbaus.....	126
Zu 10.1-1 Nachhaltige Energieversorgung	127
Zu 10.1-2 Räumliche Voraussetzungen für die Energieversorgung	128
Zu 10.1-3 Neue Standorte für Erzeugung und Speicherung von Energie.....	129
Zu 10.1-4 Kraft-Wärme-Kopplung.....	129
Zu 10.2-1 Halden und Deponien als Standorte für die Nutzung erneuerbarer Energien	131
Zu 10.2-2 Vorranggebiete für die Windenergienutzung	131
Zu 10.2-3 Windenergienutzung durch Repowering	134
Zu 10.2-4 Solarenergienutzung	135
Zu 10.3-1 Neue Kraftwerksstandorte im Regionalplan	136
Zu 10.3-2 Anforderungen für neu festzulegende Standorte im Regionalplan.....	137
Zu 10.3-3 Umgebungsschutz für Kraftwerksstandorte.....	138

1. Einleitung

Der Landesentwicklungsplan (LEP) legt die mittel- und langfristigen strategischen Ziele zur räumlichen Entwicklung des Landes Nordrhein-Westfalen fest. Seine übergreifenden Festlegungen (Kap. 2 bis 5), seine Festlegungen für bestimmte Sachbereiche (Kap. 6 bis 10) sowie die zeichnerischen Festlegungen sind in der nachgeordneten Regional-, Bauleit- und Fachplanung zu beachten bzw. zu berücksichtigen. Umgekehrt werden die bestehenden nachgeordneten Pläne in die Erarbeitung der Raumordnungspläne der Landes- und Regionalplanung einbezogen. Dieses gesetzlich verankerte "Gegenstromprinzip" ist Verpflichtung und Ansporn für eine vertrauensvolle und fruchtbare Kooperation zwischen den unterschiedlichen Planungsebenen.

Im Maßstab des LEP sind nur bedingt räumlich konkret abgegrenzte Festlegungen zu Nutzungen und Schutzfunktionen möglich. Solche Konkretisierungen werden weitgehend der Regionalplanung und anderen nachgeordneten Planungen überlassen. Sie müssen dort unter Beachtung bzw. Berücksichtigung der im LEP textlich festgelegten Ziele und Grundsätze erfolgen. Das gestufte Raumplanungssystem ist darauf ausgerichtet, mit rahmensetzenden Festlegungen der Landes- und Regionalplanung in den nachfolgenden Planungsverfahren zeitraubende Auseinandersetzungen über Raumnutzungen zu vermeiden. Landesplanerische Festlegungen schaffen im Rahmen ihrer Möglichkeiten frühzeitig Planungs- und Investitionssicherheit für Bevölkerung und Wirtschaft und sie treffen auch Vorsorge vor Schäden, z. B. durch die Festlegung von Überschwemmungsbereichen, in denen nicht weiter gebaut werden darf.

Neben den raumbezogenen Festlegungen sind insbesondere auf unteren Planungsebenen und in Zulassungs- und Genehmigungsverfahren weitere fachliche und gesellschaftliche Ziele zu verwirklichen. So ist u.a. zur konsequenten Umsetzung des Gender- und Disability-Mainstreaming Ansatzes im Rahmen nachgeordneter Planungen eine Überprüfung der unterschiedlichen Auswirkungen auf die Geschlechter sowie die gesellschaftliche Teilhabe von Menschen mit Behinderungen erforderlich.

Rechtswirkungen nach § 4 ROG haben die textlich festgelegten Ziele und Grundsätze des LEP in den Kapiteln 2 bis 10 mit den Anhängen 1 und 2 sowie die zeichnerischen Festlegungen in der Anlage. (vgl. auch Kap. 11 'Rechtsgrundlagen'). Ergänzend sind im Text des LEP allen Zielen und Grundsätzen Erläuterungen zugeordnet und die zeichnerischen Darstellungen enthalten neben Festlegungen auch nachrichtliche Darstellungen zur Aufteilung des Landes in Siedlungsraum und Freiraum sowie zur räumlichen Orientierung an regionalen Plangebieten und Gemeindegrenzen.

Bisher waren die Ziele und Grundsätze der Landesplanung in Nordrhein-Westfalen in zwei verschiedenen Planwerken, dem Landesentwicklungsprogramm (LEPro) und dem Landesentwicklungsplan Nordrhein-Westfalen von 1995 geregelt. Mit der Zusammenführung von LEPro und LEP '95 im neuen, hier vorliegenden Landesentwicklungsplan, wird das nordrhein-westfälische Regelwerk der Raumordnung gestrafft und in einem Planwerk konzentriert. Damit trägt der neue LEP zur Vereinfachung der Rechtsvorschriften bei.

1.1 Rahmenbedingungen

Infolge der dichten Besiedelung und der damit einhergehenden Konkurrenz verschiedenster Ansprüche an den begrenzten Raum ist die Raumordnung gerade in Nordrhein-Westfalen von besonderer Bedeutung – und sie hat hier ihre Wurzeln. Das Land ist inzwischen "überplant" und der vorliegende LEP kann insofern auf früheren Landesentwicklungsplänen und den flächendeckend vorliegenden Regionalplänen aufbauen.

Aber seit der Aufstellung des bisher gültigen LEP in den 1990er Jahren haben sich die Rahmenbedingungen für die räumliche Entwicklung geändert und machen eine Anpassung der raumordnerischen Ziele und Grundsätze erforderlich. Dies betrifft insbesondere die absehbare Bevölkerungsentwicklung in Nordrhein-Westfalen ("Demographischer Wandel"), die fortschreitende Globalisierung der Wirtschaft, den Klimawandel sowie die Entwicklungen im Einzelhandel.

Demographischer Wandel

In Nordrhein-Westfalen leben heute (2012) ca. 17,8 Mio. Menschen (9,1 Mio. Frauen / 8,7 Mio. Männer). In den 1990er Jahren verzeichnete Nordrhein-Westfalen einen Bevölkerungszuwachs von annähernd 0,9 Mio. Menschen (0,4 Mio. Frauen / 0,5 Mio. Männer). Dieser Trend setzt sich nicht fort. Nach der Vorausberechnung der Bevölkerung in den kreisfreien Städten und Kreisen Nordrhein-Westfalens 2011 – 2030/50 wird die Bevölkerung in Nordrhein-Westfalen von 2012 bis 2030 um 3,6 % abnehmen. Von diesem landesweiten Bevölkerungsrückgang werden die Teilräume Nordrhein-Westfalens sehr unterschiedlich erfasst. Während z. B. für den Raum Köln/Bonn, die Städte Aachen, Düsseldorf, Münster und Leverkusen sowie den Rhein-Erft- und Rhein-Sieg-Kreis und die Kreise Kleve, Gütersloh und Paderborn noch eine weitere Bevölkerungszunahme erwartet wird, geht die Landesstatistik davon aus, dass die Bevölkerung im Ruhrgebiet, im Bergischen Städtedreieck sowie im Südosten und in einigen Kreisen im Nordosten des Landes von 2012 bis 2030 zum Teil um über 10 % zurückgehen wird.

Der Anteil älterer Menschen an der Gesamtbevölkerung wird landesweit deutlich zunehmen. Der Anteil der über 65-Jährigen nimmt um 27,4 % von 3,62 Mio. (2012) auf 4,6 Mio. im Jahr 2030 zu. Der Anteil der über 80-Jährigen wird im gleichen Zeitraum um 38,5 % steigen (von 0,96 Mio. auf 1,34 Mio.; Männer plus 71 %, Frauen plus 27 %). Auch das Durchschnittsalter steigt von 43,3 Jahren (2012) auf 46,8 Jahre. Insofern gewinnt die Ausrichtung der Siedlungsstruktur auf eine wohnortnahe Versorgung und die barrierefreie Erreichbarkeit von Dienstleistungen an Bedeutung. Damit wird zugleich die gesellschaftliche Teilhabe von Menschen mit Behinderungen verbessert werden. Die besonderen Forderungen der UN-Behindertenrechtskonvention finden somit Berücksichtigung.

Trotz der insgesamt rückläufigen Bevölkerung ist bis zum Jahr 2025 vor allem durch Singlehaushalte und kleine Haushalte älterer Menschen noch mit einem Anstieg der Ein- und Zwei-Personen-Haushalte zu rechnen. Insbesondere durch die Zunahme der Anzahl der Haushalte wird die durchschnittliche Wohnfläche pro Kopf bis 2020 weiter zunehmen und die Wohnflächennachfrage insgesamt steigen. Die Wohnflächennachfrage wird sich voraussichtlich weiterhin regional unterschiedlich entwickeln und erst nach 2030 landesweit zurückgehen.

Der demographische Wandel führt allerdings bereits jetzt zu einer verringerten Nachfrage bei der Neuinanspruchnahme von Siedlungsflächen für Wohnen, weil die Generation der 20- bis 50-Jährigen, die in erster Linie Einfamilienhäuser nachfragt, seit 2001 zahlenmäßig zurückgeht. Die potentiell Nachfragenden von Bauflächen werden sich außerdem zu

einem beträchtlichen Teil aus dem Bestand bedienen, zumal diese Generation stärker als frühere Generationen Grund- bzw. Wohnungseigentum erben wird.

Globalisierung der Wirtschaft

Im internationalen Ranking stünde der Wirtschaftsraum Nordrhein-Westfalen als unabhängiger Staat an 18. Stelle der Volkswirtschaften. Die nordrhein-westfälische Wirtschaft zeichnet sich im Vergleich zu den anderen Bundesländern durch einen höheren Grad an Internationalisierung aus. Mit 11 Mio. Einwohnerinnen und Einwohnern an Rhein und Ruhr befindet sich in Nordrhein-Westfalen der größte Ballungsraum Europas und damit ein wichtiger Absatzmarkt für in- und ausländische Investoren. Die Leistungsstärke von Industrie und Gewerbe liegt in Nordrhein-Westfalen gleichermaßen in den Verdichtungsgebieten und den ländlichen Räumen, in denen traditionell viele Unternehmen beheimatet sind. Daneben hat in Nordrhein-Westfalen auch die Produktion von Lebensmitteln und die Ernährungswirtschaft Bedeutung; etwa die Hälfte der Landesfläche wird landwirtschaftlich genutzt. Eine kreative Ökonomie lebt vom produktiven Austausch zwischen den unterschiedlichen Milieus, die sich quer zu den bestehenden teilträumlichen Zuordnungen entwickelt haben.

Der wirtschaftliche Strukturwandel und die Internationalisierung der Märkte haben zu einer Intensivierung des Wettbewerbs zwischen den Städten und Regionen geführt, der sich durch wachsende Standortunabhängigkeit der Unternehmen und die Mobilität der Beschäftigten noch verschärft. Gemeinden sehen sich zunehmend einem internationalen Wettbewerb ausgesetzt, dem sie aufgrund ihrer eher kleinräumigen Planungs- und Entscheidungsstrukturen nicht gewachsen sind.

Parallel hierzu wird sich – verursacht durch den demographischen Wandel – der Wettbewerb um qualifizierte Fachkräfte verschärfen. Da Beschäftigte bei der Wahl ihres Arbeits- und Wohnortes neben rein beruflichen Angeboten verstärkt "weiche Standortfaktoren" berücksichtigen, gewinnt im Standortwettbewerb die Verbesserung der Raumqualität, die "Kulturlandschaftsentwicklung" sowie eine familienfreundliche und barrierefreie Infrastruktur an Bedeutung.

Klimawandel

Eine weitere bedeutende Rahmenbedingung der Raumentwicklung ist der Klimawandel. Der anthropogen verursachte Klimawandel bedroht die natürlichen Lebensgrundlagen der Menschen weltweit. Neben den gravierenden Folgen des Klimawandels für die Gesundheit der Menschen sowie für Natur und Umwelt, entstehen auch enorme volkswirtschaftliche Belastungen.

Auch in NRW macht sich der Klimawandel bemerkbar: während zu Beginn des 20. Jahrhunderts die Jahresdurchschnittstemperatur in Nordrhein-Westfalen noch bei ca. 8,4°C lag, beträgt sie inzwischen etwa 9,6°C. Die jährlichen Niederschläge haben im gleichen Zeitraum um etwa 15 % zugenommen (Deutscher Wetterdienst). Nach Prognose des Potsdam Instituts für Klimafolgenforschung ist bis zur Mitte dieses Jahrhunderts mit einer fortgesetzten Klimaerwärmung zu rechnen: Je nach zugrundeliegendem Modell gehen die Forscher von einem Anstieg der Durchschnittstemperatur in Nordrhein-Westfalen um etwa 1,4 – 2,3°C aus (2031-2060 im Vergleich zur Referenzperiode 1961-1990). Die Niederschläge werden in diesem Zeitraum voraussichtlich weiter zunehmen, wobei sich allerdings deutliche regionale Unterschiede zeigen werden. Auch Wetterextreme wie Starkniederschläge oder längere Hitzeperioden werden voraussichtlich zunehmen. Diese klimatischen Veränderungen erfordern auch Schutz- und Anpassungsmaßnahmen in der Regional-, Bauleit- und Fachplanung.

Um die Folgen der Erderwärmung auf ein beherrschbares Maß zu beschränken, ist es nach Aussage der Wissenschaft unerlässlich, den globalen Temperaturanstieg auf maximal 2 Grad gegenüber vorindustriellem Niveau zu begrenzen. Die internationale Staatengemeinschaft hat erstmalig gemeinsam auf der Klimakonferenz in Cancun 2010 das 2 Grad Ziel anerkannt. Eine Einhaltung des 2 Grad Ziels bedeutet, dass die anthropogen verursachten Treibhausgasemissionen bis zum Jahr 2050 bezogen auf die Industrieländer um mindestens 80 % gegenüber 1990 gesenkt werden müssen. Deutschland geht national mit ehrgeizigen, allerdings bislang unverbindlichen Emissionsreduktionszielen voran: Bis 2020 will Deutschland seine Emissionen um 40 % gegenüber 1990 senken, bis 2050 um 80 bis 95 % – unabhängig von den Anstrengungen anderer Staaten. Diese Ziele wurden erneut vor dem Hintergrund des beschlossenen Atomausstiegs bis spätestens 2022 unterstrichen.

In NRW wird etwa ein Drittel der in Deutschland entstehenden Treibhausgase emittiert. Als bedeutendes Industrieland und als Energieregion in Europa hat NRW damit einerseits eine besondere Verantwortung beim Klimaschutz, andererseits große Potentiale zur Reduktion von Treibhausgasemissionen. Das Land Nordrhein-Westfalen stellt sich dieser Verantwortung: Mit dem Klimaschutzgesetz werden für Nordrhein-Westfalen erstmalig verbindliche Klimaschutzziele festgelegt und ein institutioneller Rahmen für die Erarbeitung, Umsetzung und Überprüfung von Klimaschutzmaßnahmen eingerichtet. Damit will Nordrhein-Westfalen seine Treibhausgasemissionen bis 2020 um mindestens 25 % und bis 2050 um mindestens 80 % gegenüber 1990 reduzieren. Diese im Klimaschutzgesetz formulierten Ziele sollen u.a. durch raumordnerische Maßnahmen erreicht werden.

Entwicklungen im Einzelhandel

Der Einzelhandel in Deutschland hat sich in den letzten Jahrzehnten verändert: auf der Angebotsseite durch andere bzw. neue Betriebstypen, Konzentrationsprozesse und Filialisierung, auf der Nachfrageseite durch verändertes Kaufverhalten.

Die Verkaufsflächenzuwächse waren dabei erheblich: nach Schätzungen des Handelsverbandes Deutschland wuchs die Gesamtverkaufsfläche in Deutschland alleine zwischen 1990 und 2011 von knapp 80 auf rund 120 Mio. m². Gleichzeitig waren in den letzten Jahren stagnierende einzelhandelsrelevante Pro-Kopf-Ausgaben zu verzeichnen. Unter Berücksichtigung voraussichtlich steigender Energiekosten und voraussichtlich ebenfalls steigender Aufwendungen für private Gesundheits- und Altersvorsorge wird davon ausgegangen, dass sich dieser Trend fortsetzt und sich die einzelhandelsrelevanten Gesamtausgaben bedingt durch den demographischen Wandel eher reduzieren werden. Die u. a. aus diesen Entwicklungen resultierenden Flächenproduktivitäten liegen in Deutschland schon heute unter denen der meisten europäischen Länder. Je geringer die Flächenproduktivitäten sind, desto höher ist das Interesse an günstigen Flächen für den Einzelhandel, die in der Regel eher nicht in den Innenstädten und örtlichen Zentren zu finden sind.

Ebenfalls feststellen lässt sich ein Trend im Einzelhandel, neben einem nahversorgungsrelevanten oder nicht zentrenrelevanten Kernsortiment zunehmend z. T. erhebliche zentrenrelevante Sortimente zu führen. Sofern diese Entwicklungen an Standorten außerhalb der Innenstädte und örtlichen Zentren stattfinden, tragen sie dazu bei, Zentren zu schwächen.

Der Blick auf andere europäische Länder lässt den Schluss zu, dass die Ansiedlung großer Einkaufszentren – seien es herkömmliche Shopping Center oder Factory-Outlet-

Center oder ähnliches – auch in Deutschland noch nicht abgeschlossen ist. Auch wenn bei den großen neuen Shopping Centern ein Trend zu innerstädtischen Standorten zu beobachten ist, besteht daneben weiterhin der Trend, auch außerhalb der Zentren teilweise in erheblichem Umfang zentrenrelevante Sortimente anzubieten – sei es beispielsweise als Randsortimente von Möbelfachmärkten oder als Kernsortimente von Factory-Outlet-Centern.

1.2 Aufgabe, Leitvorstellung und strategische Ausrichtung der Landesplanung

Nach § 1 Raumordnungsgesetz muss der Landesentwicklungsplan NRW das Landesgebiet Nordrhein-Westfalen als zusammenfassender, überörtlicher und fachübergreifender Raumordnungsplan entwickeln, ordnen und sichern. Dabei sind unterschiedliche Anforderungen an den Raum aufeinander abzustimmen und auftretende Konflikte auszugleichen. Es ist Vorsorge für die verschiedenen Nutzungen und Funktionen des Raumes zu treffen.

Die Entwicklung, Ordnung und Sicherung des Landesgebietes soll sich in die Gegebenheiten und Erfordernisse des Gesamttraumes der Bundesrepublik Deutschland einfügen und die Gegebenheiten und Erfordernisse der regionalen und kommunalen Planungsgebiete in Nordrhein-Westfalen berücksichtigen (Gegenstromprinzip).

Leitvorstellung bei der Erfüllung dieser Aufgabe ist eine nachhaltige Raumentwicklung, die die sozialen und wirtschaftlichen Ansprüche an den Raum mit seinen ökologischen Funktionen in Einklang bringt und zu einer dauerhaften, großräumig ausgewogenen Ordnung mit gleichwertigen Lebensverhältnissen in den Teilräumen des Landes beiträgt.

Diese rechtlichen Verpflichtungen und die unter 1.1 beschriebenen Herausforderungen und Rahmenbedingungen bedingen folgende strategische Ausrichtung des LEP:

- **Natürliche Lebensgrundlagen nachhaltig sichern**

Der Sicherung und Entwicklung des Freiraums soll besondere Bedeutung beigegeben werden. Bei Nutzungskonflikten ist den Erfordernissen des Umweltschutzes Vorrang einzuräumen, wenn Leben und Gesundheit der Bevölkerung oder die dauerhafte Sicherung der natürlichen Lebensgrundlagen gefährdet sind.

- **Ressourcen langfristig sichern**

Das in den Forstwissenschaften des 18. Jahrhunderts erstmalig wissenschaftlich beschriebene und für die Wälder eingeführte Prinzip der Nachhaltigkeit der Nutzung (der Holzeinschlag wird auf die Menge des Zuwachses an Holzmasse beschränkt) wurde in der Raumordnung zunächst auf die "nachhaltige Sicherung der natürlichen Lebensgrundlagen" und nach der Umweltkonferenz von Rio (1992) auf die Leitvorstellung einer nachhaltigen Raumentwicklung erweitert.

Dies verpflichtet die Landesplanung, die Ansprüche an den Raum so abzuwägen und die natürlichen Lebensgrundlagen so zu sichern, dass auch für kommende Generationen Lebens- und Raumnutzungsmöglichkeiten offengehalten werden.

Der LEP ist deshalb darauf ausgerichtet, die Nutzung regenerierbarer Ressourcen grundsätzlich auf das Maß ihrer Neubildung zu beschränken und nicht regenerierbare natürliche Ressourcen im Sinne einer möglichst langfristigen Streckung ihrer Verfügbarkeit unter Berücksichtigung der Versorgungssicherheit sparsam zu nutzen.

- **Freirauminanspruchnahme verringern**

Vor dem Hintergrund des absehbaren Bevölkerungsrückgangs soll der LEP im Sinne der Nachhaltigkeitsstrategie des Bundes noch stärker als in der Vergangenheit auf eine flächensparende, kompakte Siedlungsentwicklung und damit zugleich auf eine geringst mögliche Inanspruchnahme des Freiraumes hinwirken. Er leistet damit einen Beitrag zu dem in Nordrhein-Westfalen verfolgten Ziel, das tägliche Wachstum der Siedlungs- und Verkehrsfläche bis zum Jahr 2020 auf 5 ha und langfristig auf Netto-Null zu reduzieren. Gleichwohl sorgt der LEP für eine bedarfsgerechte Flächensicherung für Wohnen bzw. Gewerbe und Industrie. Dazu ist der Aufbau eines Siedlungsflächenmonitorings notwendig, das belastbare Informationen über vorhandene Flächenreserven gibt und Entwicklungspotentiale aufzeigt. Durch ein funktionierendes Monitoring können aufwändige Prüfverfahren verkürzt werden.

- **Rohstoffversorgung langfristig sichern**

Der LEP macht es der Regionalplanung zur Aufgabe, die Versorgung von Wirtschaft und Bevölkerung mit mineralischen Rohstoffen für einen Zeitraum von mindestens 20 Jahren bei Lockergesteinen und 35 Jahren bei Festgesteinen zu sichern. Durch eine auf ein Monitoring gestützte Überwachung wird sichergestellt, dass die planerische Versorgungssicherheit auch im Zuge des voranschreitenden Abbaus nicht unter 10 Jahre für Lockergesteine und 25 Jahre für Festgesteine absinkt. Auf diese Weise wird ein Ausgleich zwischen den Interessen der Wirtschaft auf der einen Seite und denen des Freiraumschutzes auf der anderen Seite erreicht und der Leitvorstellung der nachhaltigen Raumentwicklung Rechnung getragen.

- **Klimaschutzziele umsetzen**

Die konsequente Nutzung der erneuerbaren Energien stellt eine tragende Säule der nordrhein-westfälischen Klimaschutzpolitik dar. Energieerzeugung aus erneuerbaren Quellen macht Nordrhein-Westfalen weniger abhängig von Energieimporten und trägt maßgeblich zur Reduzierung der Treibhausgasemissionen bei. Die Energieerzeugung soll daher auf einen stetig steigenden Anteil erneuerbarer Energien umgestellt werden. Dabei spielt die Windenergie eine tragende Rolle, ohne deren Ausbau die nordrhein-westfälischen Klimaschutzziele nicht erreicht werden können. Der Anteil der Windenergie an der Stromversorgung soll daher auf mindestens 15 % bis 2020 ausgebaut werden.

Weiterhin stellt der Ausbau der dezentralen, effizienten und klimafreundlichen Kraft-Wärme-Kopplung (KWK) einen wesentlichen Baustein zur Erreichung der Klimaschutzziele dar. Deutschland plant, bis 2020 bundesweit 25 % des Stroms im Rahmen von KWK zu erzeugen. Nordrhein-Westfalen will dies durch eine Landesquote von mehr als 25 % des hier erzeugten Stroms flankieren.

An den klimapolitischen Zielsetzungen des Landes Nordrhein-Westfalen wird deutlich, dass Klimaschutz ein Belang ist, der bereits auf der Ebene der Landes- und Regionalplanung umfassend zu berücksichtigen ist, um die planerischen Voraussetzungen für die Energieerzeugung und Energieeffizienz zu schaffen.

- **Natur, Landschaft und biologische Vielfalt sichern**

Die biologische Vielfalt in Nordrhein-Westfalen ist ein Naturkapital, das auch einen wichtigen Beitrag zum Wohlergehen der Bevölkerung und zum wirtschaftlichen Wohlstand beiträgt. Im Einklang mit den internationalen Strategien zum Erhalt der biologischen Vielfalt der UN (Rio 1992) und der EU (Strategie 2020), soll die fortschreitende Verminderung der biologischen Vielfalt und ökosystemarer Leistungsfähigkeit aufgehalten werden. Hierzu sind bereits bei der Landesplanung raumbezogene Festlegungen für Naturschutz und Landschaftsentwicklung erforderlich. Ca. 15 % der Landes-

fläche sind als Kernflächen eines alle Landesteile übergreifenden Biotopverbundes erfasst und im LEP für den Schutz der Natur festgelegt.

Darin sind auch die durch die Flora-Fauna-Habitat-Richtlinie und die Vogelschutzrichtlinie geschützten Gebiete enthalten. In den Verdichtungsräumen werden die siedlungsnahen Freiflächen durch Regionale Grünzüge geschützt – darunter auch der noch weiter auszugestaltende Emscher-Landschaftspark. Der Erhalt und die Entwicklung des Freiraums hat einen wesentlichen Einfluss auf die Lebensqualität sowie die gesundheitlichen Rahmenbedingungen der Menschen in NRW und gewinnt im Hinblick auf die prognostizierte globale Erwärmung an Bedeutung durch die Freihaltung von Frischluftschneisen und Kaltluftentstehungsgebieten.

- **Regionale Vielfalt und Identität entwickeln**

Durch "erhaltende Kulturlandschaftsentwicklung" soll die Vielfalt der nordrhein-westfälischen Kulturlandschaften und das kulturlandschaftliche Erbe erhalten und als Anker der regionalen Identität entwickelt werden. Der Gestaltung unserer räumlichen Umwelt soll mehr Bedeutung beigemessen werden, damit sie uns Heimat ist und bleibt und wir sie mit Stolz künftigen Generationen weitergeben können. Zugleich soll damit das im Wettbewerb um Einwohnerinnen und Einwohner und Unternehmen zunehmend bedeutsame Wohn- und Arbeitsumfeld verbessert werden.

- **Zentrale Orte und Innenstädte stärken**

Nach 2025 wird die Bevölkerung voraussichtlich in allen Teilräumen Nordrhein-Westfalens abnehmen, auch dort, wo sie zunächst noch wächst. Dadurch kann es zu Tragfähigkeitsproblemen insbesondere bei den Infrastrukturen der Daseinsvorsorge kommen. Um dem entgegenzuwirken und die Grundversorgung für alle Bevölkerungsgruppen flächendeckend zu sichern, muss die weitere Siedlungsentwicklung bereits jetzt auf Standorte konzentriert werden, an denen auch langfristig ein attraktives Angebot an öffentlichen und privaten Versorgungs- und Dienstleistungseinrichtungen bereitgestellt werden kann. Damit werden auch Innenstädte gestärkt, einer dispersen Siedlungsentwicklung wird entgegengewirkt und die Infrastrukturfolgekosten für die Gemeinden lassen sich reduzieren.

- **Mobilität und Erreichbarkeit gewährleisten**

Die Erreichbarkeit insbesondere der Einrichtungen der Daseinsvorsorge spielt angesichts des demographischen Wandels und der Verpflichtungen aus der UN-Behindertenrechtskonvention eine zunehmend größere Rolle. Zum einen wird sich das Mobilitätsverhalten einer alternden Gesellschaft verändern. Zum anderen werden durch den Bevölkerungsrückgang und die damit einhergehende Konzentration der öffentlichen und privaten Dienstleistungs- und Versorgungsangebote die von den Einzelnen zu überwindenden Entfernungen größer. Dies macht eine enge Verknüpfung der Siedlungen mit einem für alle Bevölkerungsgruppen nutzbaren Angebot des öffentlichen Personenverkehrs notwendig.

- **Wachstum und Innovation fördern**

Nordrhein-Westfalen ist ein attraktiver Standort mit hoher Lebens- und Umweltqualität. Um die Position des Landes als Wirtschaftsstandort zu festigen und auszubauen sorgt der LEP für ein bedarfsgerechtes Angebot an Flächen für Gewerbe und Industrie. Aus Sicht der Unternehmen und des Landes geht es dabei nicht um einzelne Gemeinden, sondern um die Standortqualität der gesamten Region. Diese Herausforderung können die Gemeinden insbesondere durch eine intensivere Kooperation bewältigen, die darauf abzielt, die Position ihrer Region im Wettbewerb zu verbessern.

- **Regionale Kooperation verstärken
Metropolfunktionen ausbauen**

Kommunal, staatlich und privat Handelnde werden zu mehr regionaler Kooperation aufgefordert. Eine ressortübergreifende und vernetzend arbeitende Landesplanung und -verwaltung unterstützt sie dabei nachdrücklich. Durch kooperative und arbeitsteilige Angebote lassen sich nicht nur Kosten sparen, sondern auch das bestehende hohe Versorgungsniveau und dadurch die Lebensqualität sichern. Diese Faktoren sind maßgeblich für die Standortentscheidungen der Wirtschaft und damit das Arbeitsplatzangebot.

Außerdem muss Nordrhein-Westfalen auf die im In- und Ausland vorangetriebene "Metropolisierung" und "Regionalisierung" reagieren. Dabei treten benachbarte Städte und Räume, die sich historisch, geographisch oder kulturell zusammengehörig fühlen, als Regionen mit einem eigenen Profil im nationalen und internationalen Standortwettbewerb auf.

Nordrhein-Westfalen wird seine Position als europäische Metropolregion darstellen und weiter ausbauen, um sich in diesem Wettbewerb als einer der führenden Wirtschaftsräume Europas und der Welt zu behaupten.

- **Steigerung der Raumqualität durch Konfliktminimierung und räumlichen Immissionsschutz, Trennungsgrundsatz**

Es gehört zu den zentralen Aufgaben der Raumordnung, unterschiedliche räumliche Nutzungen und Funktionen einander so zuzuordnen und zu entwickeln, dass gegenseitige Beeinträchtigungen weitest möglich vermieden oder minimiert werden und überlagernde Nutzungen und Funktionen miteinander verträglich sind. Dies schließt auch ein, dass raumbedeutsame Maßnahmen so geplant werden, dass Immissionsbelastungen unter Beachtung des Standes der Technik so niedrig wie möglich bleiben, bzw. dass mögliche Belastungen durch Immissionen auch durch vorsorgende räumliche Trennung und durch hinreichende Abstände vermieden werden.

Die Festlegungen des LEP sind darauf ausgerichtet, Ansprüche an den Raum auszugleichen. Die weitere Konfliktminimierung muss bei der konkretisierenden Umsetzung in nachgeordneten Planungen erfolgen.

2. Räumliche Struktur des Landes

Ziele und Grundsätze

2-1 Ziel Zentralörtliche Gliederung

Die räumliche Entwicklung im Landesgebiet ist auf das bestehende, funktional gegliederte System Zentraler Orte* auszurichten.

2-2 Grundsatz Daseinsvorsorge

Zur Sicherung gleichwertiger Lebensverhältnisse in allen Teilen des Landes sind Erreichbarkeiten und Qualitäten von Einrichtungen der Daseinsvorsorge unter Berücksichtigung der Bevölkerungsentwicklung, der Sicherung wirtschaftlicher Entwicklungschancen und guter Umweltbedingungen auf das funktional gegliederte System Zentraler Orte* auszurichten.

2-3 Ziel Siedlungsraum und Freiraum

Als Grundlage für eine nachhaltige, umweltgerechte und den siedlungsstrukturellen Erfordernissen Rechnung tragende Entwicklung der Raumnutzung ist das Land in Gebiete zu unterteilen, die vorrangig Siedlungsfunktionen (Siedlungsraum) oder vorrangig Freiraumfunktionen (Freiraum) erfüllen oder erfüllen werden.

Die Siedlungsentwicklung der Gemeinden vollzieht sich innerhalb der regionalplanerisch festgelegten Siedlungsbereiche.

Im regionalplanerisch festgelegten Freiraum gelegene Ortsteile sind in ihrer städtebaulichen Entwicklung unter besonderer Berücksichtigung der Erfordernisse der Landschaftsentwicklung und des Erhalts der landwirtschaftlichen Nutzfläche vor allem auf den Bedarf der ansässigen Bevölkerung auszurichten.

Erläuterungen

Zu 2-1 Zentralörtliche Gliederung

Das dreistufige System der Zentralen Orte bietet in Nordrhein-Westfalen auch weiterhin Orientierung für eine effiziente räumliche Bündelung von öffentlichen und privaten Dienstleistungs- und Versorgungseinrichtungen. Die bereits 1979 mit dem damaligen Landesentwicklungsplan I/II festgelegte und 1995 in den LEP NRW übernommene zentralörtliche Gliederung des Landes soll unverändert fortgelten. Sie ist Ergebnis historischer Prozesse und zugleich Grundlage für die weitere räumliche Entwicklung.

Seit der kommunalen Neugliederung Nordrhein-Westfalens in den 1970er Jahren sind alle 396 Gemeinden Zentrale Orte. Die vorgenommene Einstufung in Ober-, Mittel- und Grundzentren bleibt für den Planungszeitraum des LEP unverändert (vgl. Abb. 1 und Anhang 1 sowie Markierung mit den Städte- und Gemeinidenamen in den zeichnerischen Festlegungen).

* (s. zeichnerische Darstellung des LEP und Anhang 1 "Zentrale Orte in Nordrhein-Westfalen")

* (s. zeichnerische Darstellung des LEP und Anhang 1 "Zentrale Orte in Nordrhein-Westfalen")

Die abschließende Festlegung der Zentralen Orte im LEP sichert in allen Teilen des Landes ein ausgeglichenes und gestuftes Netz an Ober-, Mittel- und Grundzentren. Die Zentralen Orte werden durch leistungsfähige Verkehrs- und Kommunikationsnetze miteinander verbunden. Dieses raumstrukturelle Netz bietet den öffentlichen und privaten Trägern der Daseinsvorsorge sowie der Bevölkerung und der Wirtschaft verlässliche Rahmenbedingungen für ihre Standort- und Investitionsentscheidungen.

In der Laufzeit des vorliegenden LEP soll diese gewachsene Struktur des Landes trotz des insgesamt prognostizierten Bevölkerungsrückgangs nach Möglichkeit erhalten werden. Zukünftig kann es jedoch in einigen Zentralen Orten Nordrhein-Westfalens zu Tragfähigkeitsproblemen kommen und insbesondere der Fortbestand einiger Mittelzentren in Frage gestellt werden. Die zentralörtliche Bedeutung der Städte und Gemeinden und die daran anknüpfenden Steuerungsmöglichkeiten für die Sicherung der Daseinsvorsorge sollen daher noch in der Laufzeit des vorliegenden LEP überprüft werden.

Unter dem Einfluss des demografischen Wandels steht die Landesplanung vor neuen Herausforderungen: Nach Jahrzehnten der Expansion steht sie nun in vielen Bereichen vor der Aufgabe, den quantitativen Rückbau und den qualitativen Umbau konstruktiv zu planen und zu gestalten.

Zu 2-2 Daseinsvorsorge

Anzustreben ist eine dauerhafte, großräumig ausgewogene Ordnung mit gleichwertigen Lebensverhältnissen in den Teilräumen des Landes. Nordrhein-Westfalen verfügt in allen Teilen des Landes über ein vielfältiges, hochwertiges und leistungsfähiges Angebot an öffentlichen und privaten Dienstleistungs- und Versorgungseinrichtungen. Die über das Land verteilten Zentralen Orte ermöglichen es, in angemessener Zeit die unterschiedlichen zentralörtlichen Einrichtungen zu erreichen.

In Nordrhein-Westfalen hat jede Gemeinde mindestens den Status eines Grundzentrums und gewährleistet ihren Einwohnerinnen und Einwohnern eine Grundversorgung mit Gütern des täglichen Bedarfs. Für die höherwertige Versorgung ist von jedem Standort mit privaten und öffentlichen Verkehrsmitteln in zumutbaren Zeiträumen ein Mittel- und Oberzentrum erreichbar. Zur Sicherung dieser Erreichbarkeit, aber auch zur Gewährleistung der Mobilität eines zunehmenden Anteils der Bevölkerung mit Einschränkungen, ist die Qualität der öffentlichen verkehrlichen Anbindung zu erhalten und zu verbessern (s. auch Kap. 8.1).

Unter den sich verändernden demographischen und wirtschaftlichen Rahmenbedingungen gilt es, das erreichte Niveau auch in Zukunft zu erhalten und nach Möglichkeit zu optimieren. Dieses Ziel wird insbesondere in Regionen mit einer stark alternden Bevölkerung und in dünner besiedelten Räumen mit Bevölkerungsrückgang nur erreichbar sein, wenn das öffentliche und private Angebot an Dienstleistungs- und Versorgungseinrichtungen räumlich konzentriert wird. Dazu bedarf es angepasster Strategien, vor allem um die Zugänglichkeit und Erreichbarkeit von Einrichtungen und Angeboten der Grundversorgung für alle Bevölkerungsgruppen sicherzustellen. Dabei sollen auch die Belange von Familien mit Kindern berücksichtigt werden.

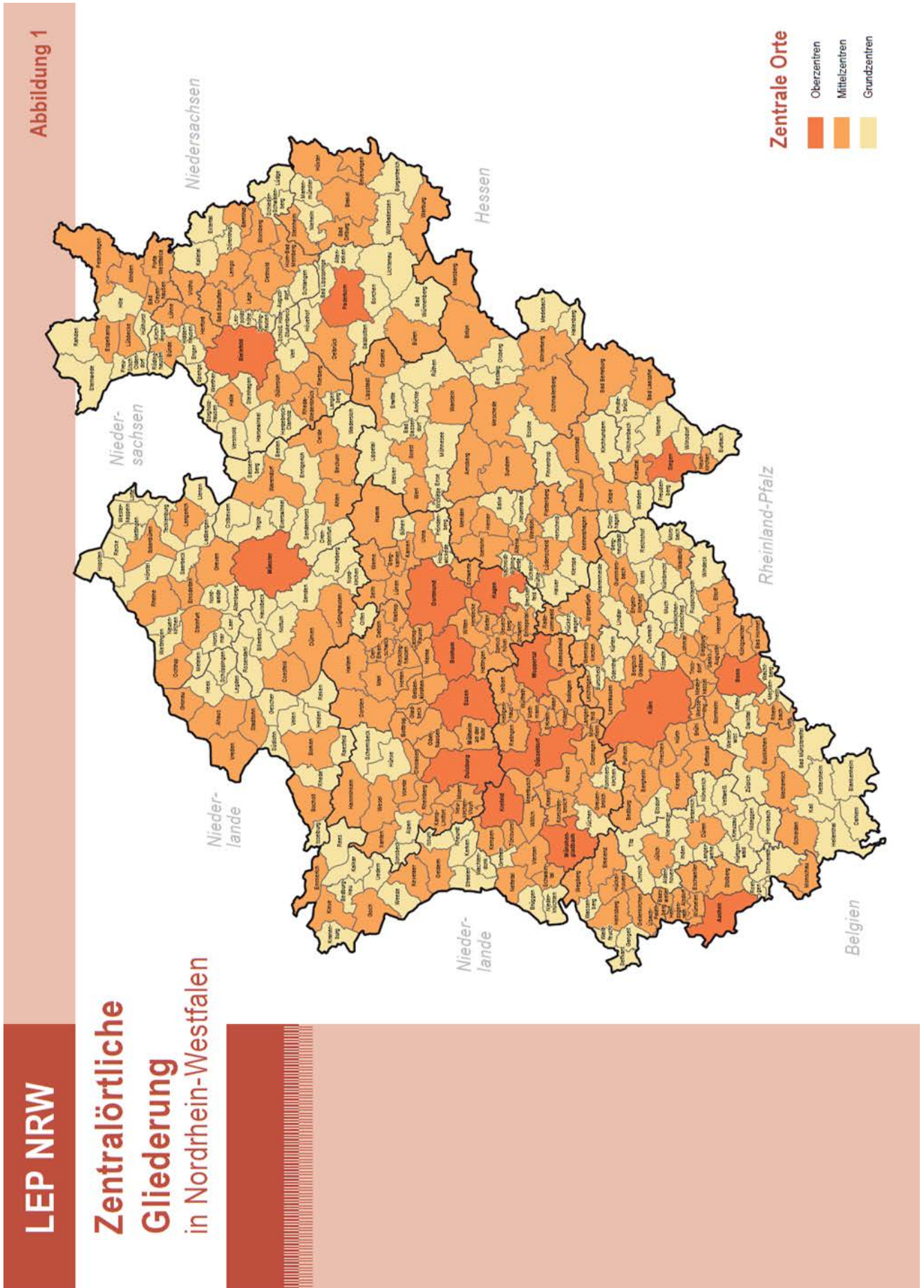

Gleichwertige Lebensverhältnisse zeigen sich insbesondere beim Zugang zu privaten und öffentlichen Dienstleistungs- und Versorgungseinrichtungen. Dies setzt ein entsprechendes Angebot an öffentlichen und privaten Einrichtungen der Bildung und Kultur, der sozialen, medizinischen und pflegerischen Betreuung, der Erholung, des Sports und der Freizeit, der Verwaltung und der Versorgung voraus. Dabei soll sichergestellt werden, dass sozialer Segregation und Ausgrenzung entgegengewirkt werden.

Bildungs- und Betreuungseinrichtungen sollen in ihrer fachlichen Gliederung und räumlichen Verteilung so ausgebaut und angepasst werden, dass in allen Teilen des Landes vielfältige und zentralörtlich angemessene Möglichkeiten der vorschulischen Betreuung, der schulischen Bildung und Erziehung und der Aus-, Fort- und Weiterbildung in zumutbarer Erreichbarkeit durch öffentliche Verkehrsmittel bestehen. Dabei ist unter Berücksichtigung der abnehmenden Gesamtzahl der Schülerinnen und Schüler, der Anforderungen der UN-Behindertenrechtskonvention an die Schule und des veränderten Schulwahlverhaltens der Eltern für ein gleichmäßiges und alle Schulformen und Schularten umfassendes Bildungs- und Abschlussangebot Sorge zu tragen. Neben dem anzustrebenden Abbau regionaler und sozialer Unterschiede in den Bildungschancen ist auch der durch die Entwicklung der Wirtschafts- und Sozialstruktur bedingte wachsende Bedarf an Einrichtungen für die Weiterbildung und die außerschulische Jugendbildung, für die berufliche Aus- und Fortbildung sowie die Umschulung zu berücksichtigen.

Einrichtungen des Gesundheitswesens sollen so ausgebaut und in ihrem Bestand gesichert werden, dass in allen Kommunen eine wohnortnahe und barrierefreie Grundversorgung gesichert ist. Höherwertige und spezialisierte medizinische Einrichtungen, insbesondere die stationäre Krankenhausversorgung, sollen nach Aufgaben und Einzugsbereichen im Einklang mit dem System der Zentralen Orte abgestuft und untereinander vernetzt werden.

Um die regionalen Anpassungsprozesse bei den öffentlichen und privaten Infrastrukturen in wachsenden, stagnierenden und schrumpfenden Gemeinden bewältigen zu können, bedarf es eines verstärkten Zusammenwirkens öffentlicher und privater Akteurinnen und Akteure sowie einer engeren Zusammenarbeit der infrastrukturellen Einrichtungen.

Zu 2-3 Siedlungsraum und Freiraum

Grundlegende Entscheidungen bezüglich der nachhaltigen Raumentwicklung erfolgen mit der raumordnerischen Aufteilung des Raumes in "Siedlungsraum" und "Freiraum". Dabei ist die gewachsene Raumstruktur mit den Unterschieden von Verdichtungsgebieten und überwiegend ländlich strukturierten Gebieten zugrunde zu legen.

Die mit der nachhaltigen Raumentwicklung verbundene Umweltvorsorge und Sicherung von Ressourcen verlangt im dicht besiedelten und stark industrialisierten Nordrhein-Westfalen gleichermaßen einen verantwortungsbewussten Umgang mit dem Siedlungsraum und dem Freiraum. Angesichts der Siedlungsdynamik, die erst in den letzten Jahren eine Abschwächung erfahren hat, bleibt die Sicherung unverbauten und unversiegelten Raumes als Voraussetzung für die Erhaltung und Regeneration der natürlichen Lebensgrundlagen eine zentrale raumplanerische Aufgabe. Die Schaffung und Sicherstellung gesunder Umweltbedingungen ist ebenfalls eine Voraussetzung der Gleichwertigkeit der Lebensverhältnisse.

Die Siedlungsentwicklung der Gemeinden hat sich innerhalb des Siedlungsraumes bedarfsgerecht, nachhaltig und umweltverträglich zu vollziehen. Der Freiraum ist grundsätzlich zu erhalten und seiner ökologischen, sozialen und wirtschaftlichen Bedeutung entsprechend zu sichern und funktionsgerecht zu entwickeln. Den textlichen Festsetzungen des LEP zur Weiterentwicklung von Siedlungsraum und Freiraum liegt die landesweit vorliegende regionalplanerische Abgrenzung von Siedlungsraum und Freiraum zugrunde. Deren Fortschreibung oder einzelfallbezogene Änderung – unter Beachtung relevanter Festlegungen des LEP – ist wiederum Aufgabe der Regionalplanung.

Eine homogene Verteilung und Durchmischung von Siedlungs- und Freiraumnutzungen ist mit einer nachhaltigen Raumentwicklung unvereinbar. Bei der hohen Bevölkerungsdichte in Nordrhein-Westfalen würde dies zu einer starken Zersiedelung der Landschaft führen, die weder den sozialen und wirtschaftlichen Anforderungen an den Raum gerecht würde noch seine ökologischen Funktionen gewährleisten könnte.

3. Erhaltende Kulturlandschaftsentwicklung

Ziele und Grundsätze

3-1 Ziel 32 Kulturlandschaften*

Die Vielfalt der Kulturlandschaften und des raumbedeutsamen kulturellen Erbes ist im besiedelten und unbesiedelten Raum zu erhalten und im Zusammenhang mit anderen räumlichen Nutzungen und raumbedeutsamen Maßnahmen zu gestalten. Dabei ist die in Abbildung 2 dargestellte Gliederung des Landes in 32 historisch gewachsene Kulturlandschaften zu Grunde zu legen.

In den Regionalplänen sind für die Kulturlandschaften jeweils kulturlandschaftliche Leitbilder zur Erhaltung und Entwicklung ihrer prägenden Merkmale festzulegen.

3-2 Grundsatz Bedeutsame Kulturlandschaftsbereiche

Die in Abbildung 2 gekennzeichneten 29 "landesbedeutsamen Kulturlandschaftsbereiche" sollen unter Wahrung ihres besonderen kulturlandschaftlichen Wertes entwickelt werden.

Ihre wertgebenden Elemente und Strukturen sollen als Zeugnisse des nordrhein-westfälischen landschafts- und baukulturellen Erbes erhalten werden. Ihre landesbedeutsamen archäologischen Denkmäler und Fundbereiche sollen gesichert oder vor notwendigen Eingriffen erkundet und dokumentiert werden.

In der Regionalplanung sollen ergänzend weitere "bedeutsame Kulturlandschaftsbereiche" mit ihren wertgebenden Elementen und Strukturen berücksichtigt werden.

3-3 Grundsatz Historische Stadtkerne, Denkmäler und andere kulturlandschaftlich wertvolle Gegebenheiten

Bei der weiteren Siedlungsentwicklung sollen Struktur und Erscheinungsbild historischer Stadt- und Ortskerne gewahrt werden.

Denkmäler und Denkmalbereiche einschließlich ihrer Umgebung und der kulturlandschaftlichen Raumbezüge sowie kulturhistorisch bedeutsame Landschaftsteile, Landschaftselemente, Orts- und Landschaftsbilder sollen bei raumbedeutsamen Planungen und Maßnahmen im Sinne der erhaltenden Kulturlandschaftsentwicklung berücksichtigt werden. Dabei sollen angemessene Nutzungen ermöglicht werden.

3-4 Grundsatz Neu zu gestaltende Landschaftsbereiche

In beeinträchtigten Landschaftsbereichen, die in großem Umfang umgenutzt oder saniert werden, sollen Möglichkeiten zur Gestaltung hochwertiger, neuer Kulturlandschaftsbereiche genutzt werden. Dabei sollen Zeugnisse der früheren Nutzung sichtbar bleiben.

* Die hier bezeichneten Kulturlandschaften und bedeutsamen Kulturlandschaftsbereiche unterscheiden sich wesentlich von den im LEP von 1995 (B.III.2.26) angesprochenen "wertvollen Kulturlandschaften". Letztere basierten auf dem Fachkonzept Natur 2000 und haben Schwerpunkte des Biotopverbundes abgebildet.

Erläuterungen

Zu 3-1 32 Kulturlandschaften

Im Verständnis der Raumordnung umfassen Kulturlandschaften sowohl den Siedlungs- als auch den Freiraum. Sie sind das Ergebnis der Wechselwirkung zwischen naturräumlichen Gegebenheiten und menschlicher Nutzung und Gestaltung im Lauf der Geschichte. Die "gewachsene Kulturlandschaft" ist insofern nicht statisch; einerseits ist sie dauernden Veränderungen unterworfen – andererseits ist in ihr ein bedeutendes kulturelles Erbe aufgehoben, das es zu bewahren gilt.

Unterschiedliche naturräumliche Gegebenheiten (Böden, Relief, Klima) und regional unterschiedliche geschichtliche und kulturelle Entwicklungen haben in Nordrhein-Westfalen zu einer beachtlichen Vielfalt von Kulturlandschaften geführt. Charakterbestimmende Merkmale, z. B. in der Landnutzung und -bewirtschaftung, der Bauweise und der Siedlungsstruktur sowie der Entwicklung von Gewerbe und Industrie erlauben es, unterschiedliche Kulturlandschaften zu typisieren und regional abzugrenzen.

Die kulturlandschaftliche Vielfalt mit ihrem raumbedeutsamen kulturellen Erbe ist ein wichtiger Faktor für die Lebensqualität der ortsansässigen Bevölkerung und ein bedeutendes Potential für die Regionalentwicklung und den Wettbewerb der Regionen. Unter den globalen Nivellierungstendenzen bei Städtebau, Architektur und Lebensstil, sind die gewachsenen individuellen Kulturlandschaften wichtig für die Verankerung der regionalen Identität und die Verbundenheit mit der Heimat. Ihr Charakter bestimmt die Attraktivität der Umwelt als Wohn-, Arbeits- und Erholungsraum. Insofern sind markante Kulturlandschaften auch ein herausragender Standortfaktor für die wirtschaftliche Entwicklung und den Tourismus.

Im dicht besiedelten Nordrhein-Westfalen mit seinem dementsprechend starken Veränderungsdruck muss der bewussten Kulturlandschaftsentwicklung und der Erhaltung landschaftlicher Zeugnisse der Kulturgeschichte bei heutigen und künftigen Ansprüchen an den Raum besondere Aufmerksamkeit zukommen. Dabei geht es nicht nur um die Sicherung raumbedeutsamer schutzwürdiger Kulturgüter und ihrer Umgebung. Es geht vielmehr um einen querschnittorientierten und ganzheitlichen Betrachtungsansatz auf allen Planungsebenen, der vor allem die identitätsstiftenden und imagebildenden Eigenarten der Kulturlandschaften im regionalen Zusammenhang sieht.

Die vielfältigen gewachsenen Kulturlandschaften sollen in ihren prägenden Merkmalen sowie mit ihren Kultur- und Naturdenkmälern erhalten bleiben. Die Herausforderung besteht aber auch darin, Landschaften behutsam weiter zu entwickeln und bei der Planung bzw. Änderung räumlicher Nutzungen und Funktionen die damit verbundene Gestaltung der Kulturlandschaft bewusst einzubeziehen und die Qualität, Eigenart und Schönheit der Kulturlandschaft zu steigern. Bei diesem Bemühen müssen auch neue Nutzungsanforderungen an den Raum berücksichtigt werden. Sofern entsprechende Potentiale gegeben sind, muss beispielsweise auch die Errichtung von Windenergieanlagen, die Gewinnung von Rohstoffen oder die Umnutzung nicht mehr benötigter Gebäude oder Siedlungsflächen in die Kulturlandschaftsentwicklung integriert werden. Es ist Aufgabe weiterer Planungen, dies so zu ordnen, dass dabei der Charakter der Kulturlandschaft grundsätzlich erhalten bleibt. Die erhaltende Kulturlandschaftsentwicklung betrifft dabei ländliche Räume ebenso wie die städtisch oder industriell-gewerblich geprägten.

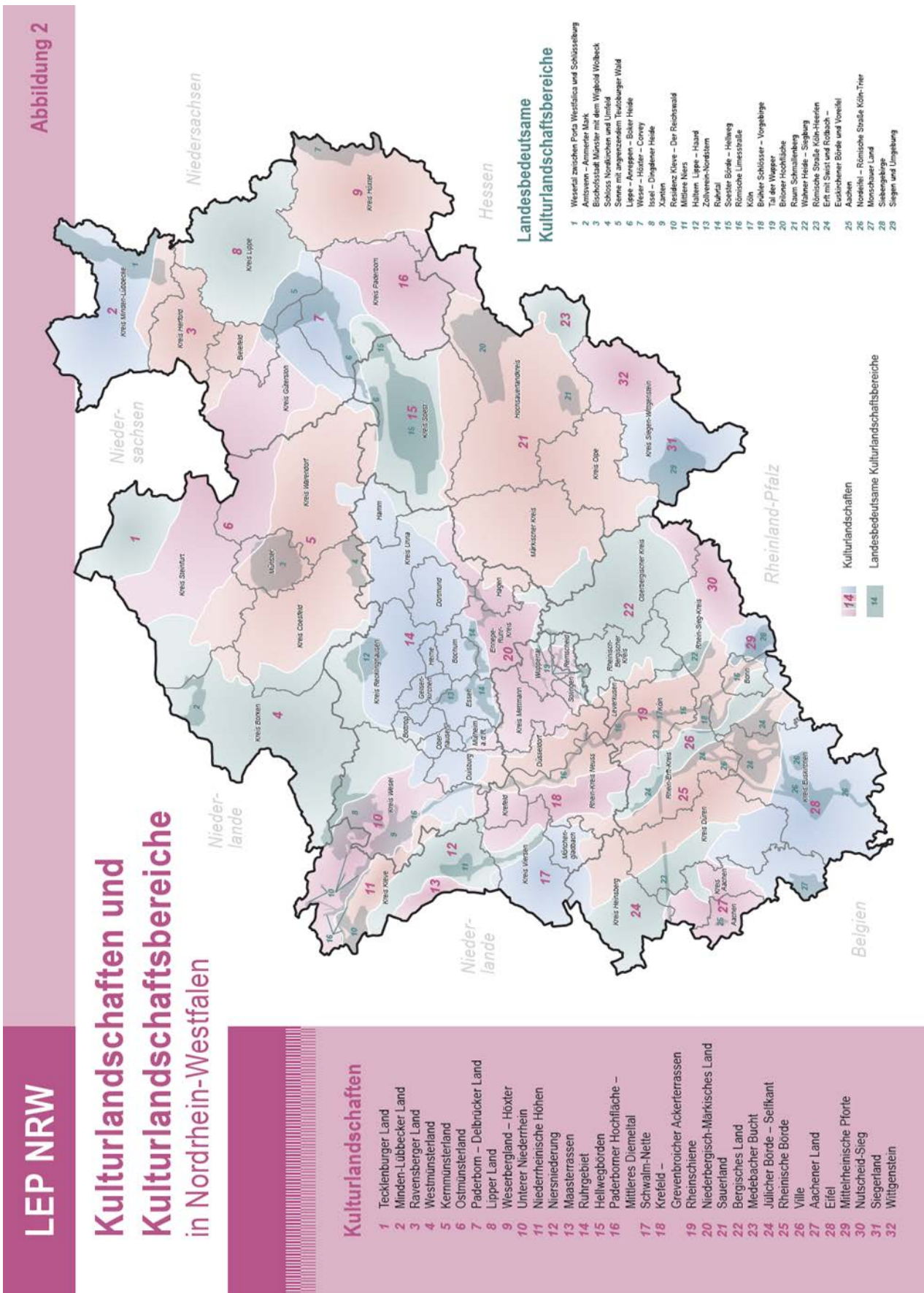

Der LEP greift auf seiner Ebene und mit seinen Mitteln entsprechende Optionen des Europäischen Raumentwicklungskonzeptes sowie mehrere internationale Übereinkommen auf, welche die Erhaltung der landschaftskulturellen Vielfalt im Lebensumfeld des Menschen und die Bewahrung des kulturellen Erbes im landschaftlichen Zusammenhang als europäisches Anliegen und als Aufgabe der Weltgemeinschaft ansehen.

Die erhaltende Kulturlandschaftsentwicklung soll dabei Entwicklungspotentiale nutzen, die sich durch die kulturhistorische und ästhetisch-gestalterische Dimension der Kulturlandschaften flächendeckend im Lebensumfeld der Bürgerinnen und Bürger und für die Identität des Landes sowie seiner Teilräume ergeben.

Eine nachhaltige Sicherung und Pflege von charakterbestimmenden und historisch bedeutsamen Merkmalen im besiedelten und unbesiedelten Raum der nordrhein-westfälischen Kulturlandschaften erfordert weder neue fachgesetzliche Gebietskategorien noch neue Planungsdisziplinen oder Verwaltungseinheiten. Dem interdisziplinären Charakter der erhaltenden Kulturlandschaftsentwicklung entsprechend, sollen bei dieser übergreifenden Aufgabe die vorhandenen Planungs- und Sicherungsinstrumente der raumwirksamen Planungen bzw. der Träger raumwirksamer Maßnahmen zum Einsatz kommen. Bedeutende Umsetzungsmöglichkeiten bestehen vor allem in der Regional-, Bauleit- und Landschaftsplanung.

Die erhaltende Kulturlandschaftsentwicklung zielt einerseits passiv auf die Berücksichtigung von Schutzgütern, Zusammenhängen und Zusammengehörigkeiten bei konkurrierenden raumstrukturellen Maßnahmen. Andererseits zielt sie aktiv auf die Sicherung und Weiterentwicklung des vielfältigen landschaftskulturellen Erbes im Kontext der wirtschaftlichen Entwicklung.

Die Landschaftsverbände Westfalen-Lippe und Rheinland haben die kulturlandschaftliche Vielfalt des Landes analysiert und für die Landesplanung eine flächendeckende Gliederung des Landes in 32 Kulturlandschaften vorgenommen.

Der LEP greift die fachlich ausgegliederten Kulturlandschaften auf (s. Abb. 2) und macht es der Regionalplanung zur Aufgabe, Leitbilder zur Entwicklung dieser Kulturlandschaften festzulegen. Die konkrete Benennung von charakterbestimmenden und wertgebenden Merkmalen, die in den Kulturlandschaften erhalten und entwickelt werden sollen, ist somit in die regionale Verantwortung gestellt und kann im Sinne der regionalen Identität gestaltet werden.

Zu 3-2 Bedeutsame Kulturlandschaftsbereiche

Unter Auswertung des kulturlandschaftlichen Inventars, einschließlich des Denkmälerbestandes sowie archäologischer Funde und Befunde, sind innerhalb der großräumig ausgegliederten Kulturlandschaften enger begrenzte "bedeutsame Kulturlandschaftsbereiche" ermittelt worden, die für die Kulturlandschaftsentwicklung in Nordrhein-Westfalen und für die Außendarstellung des Landes von herausgehobener Bedeutung sind.

Die in Anhang 2 angegebenen wertgebenden Elemente und Strukturen dieser 29 "landesbedeutsamen Kulturlandschaftsbereiche" sollen bei regionalplanerischen Festlegungen und anderen nachgeordneten Planungen besonders berücksichtigt und aufgegriffen

werden. Sie sollen in den regionalplanerischen Leitbildern zur Erhaltung und Entwicklung der Kulturlandschaften durch entsprechende textliche Darstellungen gesichert werden. Soweit erforderlich, können einzelne flächige Kulturlandschaftselemente in den Regionalplänen zeichnerisch mit einer entsprechenden Zweckbindung gesichert werden. Die in die landesbedeutsamen Kulturlandschaftsbereiche einbezogenen archäologischen Fundbereiche sollen möglichst gesichert und in Wert gesetzt werden. Bei vorrangigen konkurrierenden Raumansprüchen ist vor deren Realisierung eine hinreichende Erkundung und Dokumentation vorzunehmen.

Die Realisierung von Nutzungsanforderungen, z. B. die Errichtung von Windenergieanlagen, muss in landesbedeutsamen Kulturlandschaftsbereichen im Einzelfall im Hinblick auf deren wertgebenden Elemente und Strukturen beurteilt werden.

Neben den landesbedeutsamen Kulturlandschaftsbereichen sind von den Landschaftsverbänden in den gutachterlichen Empfehlungen für die Landesplanung weitere "bedeutsame Kulturlandschaftsbereiche" als räumliches Rückgrat der nordrhein-westfälischen Kulturlandschaftsentwicklung herausgearbeitet worden.

Diese "bedeutsamen Kulturlandschaftsbereiche" sollen bei der erhaltenden Kulturlandschaftsentwicklung auf regionaler Ebene unter Einbeziehung fortschreitender Fachkenntnisse sachlich und räumlich konkretisiert und ergänzt werden. Ihre wertgebenden Elemente und Strukturen sollen einschließlich schutzwürdiger Böden, die Zeugnis bestimmter historischer Bewirtschaftungsformen sind, bei der Abwägung mit konkurrierenden Raumansprüchen angemessen berücksichtigt werden. Sie können in die regionalplanerischen Leitbilder zur Erhaltung und Entwicklung der Kulturlandschaften entsprechend aufgenommen werden.

Zu 3-3 Historische Stadtkerne, Denkmäler und andere kulturlandschaftlich wertvolle Gegebenheiten

Kulturhistorisch bedeutsame Landschaftsteile, -strukturen und -elemente sowie Orts- und Landschaftsbilder mit ihren Kultur- und Naturdenkmälern besitzen vielfach ungenutzte identitätsstiftende und imagebildende Potentiale. Dies gilt auch für Sichtbeziehungen und Sichträume. Es gilt, diese Potentiale zu erkennen, die Bedeutung von wertgebenden Kulturlandschaftselementen sowie Raum- und Sichtbezügen bewusst zu machen und ihre Wahrnehmbarkeit zu verbessern.

Diese Wertmerkmale und Entwicklungschancen sollen bei raumwirksamen Entscheidungen – auch in der Regionalplanung und in strategischen Umweltprüfungen – berücksichtigt werden. Neben dieser passiven Berücksichtigung geht es auch um die Entwicklung und Nutzung bedeutender Standortfaktoren und Alleinstellungsmerkmale. Maßnahmen hierzu sollen im Rahmen der Regionalentwicklung und auf örtlicher Ebene geplant und umgesetzt werden.

Denkmäler und Ortsbilder können auf Dauer nur durch eine adäquate Nutzung erhalten werden; hierzu sind z.T. Kompromisse zwischen konservierendem Schutz und zukünftigen Nutzungsansprüchen notwendig. Dabei soll angemessen auf die besonderen Bedürfnisse der Barrierefreiheit geachtet werden.

Zu 3-4 Neu zu gestaltende Landschaftsbereiche

Neben der Erhaltung des kulturlandschaftlichen Erbes zielt die erhaltende Kulturlandschaftsgestaltung auch auf eine qualitativ hochwertige Gestaltung der Landschaft nach unseren heutigen Vorstellungen. Eine Neugestaltung der Landschaft ist vor allem dort möglich, wo in großem Umfang die bisherige Nutzung aufgegeben oder geändert wird. In solchen Bereichen ist dabei oft die Sanierung von Schäden erforderlich. Neben der Verwirklichung zeitgemäßer Gestaltungskonzepte kann auch die Entwicklung naturnaher Bereiche ("Paradiese aus zweiter Hand") verfolgt werden. Der Grundsatz zielt insbesondere auf Gestaltungs- und Entwicklungsfragen in Folge von Bergbautätigkeit, großräumigen Auskiesungen und großstädtischen Schrumpfungsprozessen. Einzelne Zeugnisse dieser bisherigen Nutzungen sollen erhalten werden.

4. Klimaschutz und Anpassung an den Klimawandel

Ziele und Grundsätze

4-1 Grundsatz Klimaschutz

Die Raumentwicklung soll zum Ressourcenschutz, zur effizienten Nutzung von Ressourcen und Energie, zur Energieeinsparung und zum Ausbau der erneuerbaren Energien beitragen, um den Ausstoß von Treibhausgasen soweit wie möglich zu reduzieren.

Dem dienen insbesondere

- die raumplanerische Vorsorge für eine klimaverträgliche Energieversorgung, insbesondere für Standorte zur Nutzung und Speicherung erneuerbarer Energien sowie für Trassen für zusätzliche Energieleitungen;
- die Nutzung der Potentiale der Kraft-Wärme-Kopplung und der industriellen Abwärme;
- eine energiesparende Siedlungs- und Verkehrsentwicklung im Sinne einer Verminderung der Siedlungsflächenentwicklung und einer verkehrsreduzierenden Abstimmung von Siedlungsentwicklung und Verkehrsinfrastruktur;
- die Sicherung und Vermehrung sowie nachhaltige Bewirtschaftung von Wäldern und die Sicherung von weiteren CO₂-Senken wie z. B. Mooren und Grünland.

4-2 Grundsatz Anpassung an den Klimawandel (Klimaanpassung)

Bei der Entwicklung des Raumes sollen vorsorgend die zu erwartenden Klimaänderungen und deren Auswirkungen berücksichtigt werden.

Hierzu sollen beitragen

- die Sicherung und Rückgewinnung von Überschwemmungsbereichen,
- die Risikovorsorge in potentiellen Überflutungsbereichen,
- die Milderung von Hitzefolgen in Siedlungsbereichen durch Erhaltung von Kaltluftbahnen sowie innerstädtischen Grünflächen, Wäldern und Wasserflächen,
- die langfristige Sicherung von Wasserressourcen,
- die Berücksichtigung sich ändernder Bedingungen für Erholung, Sport, Freizeit und Tourismus sowie
- die Sicherung eines Biotopverbundsystems als Voraussetzung für die Erhaltung der Artenvielfalt bei sich räumlich verschiebenden Verbreitungsgebieten von klimasensiblen Pflanzen- und Tierarten.

4-3 Ziel Klimaschutzplan

Die Raumordnungspläne setzen diejenigen Festlegungen des Klimaschutzplans NRW um, die gemäß § 6 Abs. 6 Klimaschutzgesetz NRW für verbindlich erklärt worden sind, soweit sie durch Ziele oder Grundsätze der Raumordnung gesichert werden können.

4-4 Grundsatz Klimaschutzkonzepte

Vorliegende regionale und kommunale Klimaschutzkonzepte sind in der Regionalplanung zu berücksichtigen.

Erläuterungen

Zu 4-1 Klimaschutz

Der Klimawandel hat seine wesentliche Ursache im Ausstoß von Treibhausgasen als Konsequenz technisch-ökonomisch-gesellschaftlicher Entwicklungen und damit verbundener Lebensstile. Klimaschutz heißt daher auch, gesellschaftliche Rahmenbedingungen und individuelle Lebensweisen zu verändern: in der Mobilität und Energienutzung, im Bauen und Wohnen, im Konsum und in der Ernährung.

Die Raumordnung kann zum Klimaschutz beitragen, indem sie an den räumlichen Voraussetzungen der Energienutzungskette von der Erzeugung über den Transport bis hin zum Endverbrauch ansetzt. Um die nordrhein-westfälischen Klimaschutzziele zu erreichen, wird langfristig eine Umstellung der Energieversorgung auf erneuerbare Energieträger angestrebt. Energieerzeugung aus erneuerbaren Quellen verringert die Abhängigkeit Nordrhein-Westfalens von Import-Energierohstoffen und trägt maßgeblich zur Reduzierung der Treibhausgasemissionen bei. Raumordnerisch erfordert dies vor allem die Sicherung von Standorten für die Energieerzeugung aus erneuerbaren Energieträgern, wie z. B. Wind, Biomasse, Sonne, Geothermie, Wasser. Durch die Umstellung der Energieversorgung auf erneuerbare Energien kommt es zunehmend zu einer fluktuierenden Stromerzeugung. Daher bedarf es der raumordnerischen Vorsorge für die Speicherung erneuerbarer Energien. Die mit der Nutzung erneuerbarer Energien einhergehende Dezentralisierung der Energieversorgung bedingt zudem den Ausbau des Energienetzes. Dafür sind Trassen für zusätzliche Energieleitungen zu sichern. Die raumplanerische Vorsorge für Standorte und Trassen erfolgt in Abwägung mit anderen Ansprüchen an den Raum (s.a. Kap. 10 Energieversorgung und 8.2 Transport in Leitungen). Weiterhin stellt der Ausbau der dezentralen, effizienten und klimafreundlichen Kraft-Wärme-Kopplung und der Nutzung industrieller Abwärme einen wesentlichen Baustein zur Erreichung der Klimaschutzziele dar.

Weitere Beiträge der Raumordnung zum Klimaschutz sind die konsequente planerische Unterstützung einer dem Leitbild der dezentralen Konzentration entsprechenden energie-sparenden und verkehrsvermeidenden Siedlungs- und Verkehrsflächenentwicklung (vgl. Kap. 6.1 Festlegungen für den gesamten Siedlungsraum und 7.1 Freiraumsicherung und Bodenschutz) sowie die Erhaltung von Mooren und die Erhaltung und Vermehrung von Wäldern und anderen Ökosystemen, die sich neben ihrer Bedeutung für Natur, Landschaft und Erholung als CO₂-Senken auszeichnen (s.a. Kap. 7.2 Natur und Landschaft und 7.3 Wald und Forstwirtschaft).

Zu 4-2 Anpassung an den Klimawandel (Klimaanpassung)

Trotz der Anstrengungen zum Klimaschutz gehen Prognosen für Nordrhein-Westfalen von einer langfristigen Erhöhung der Durchschnittstemperatur, steigenden Niederschlägen in den Wintermonaten und einer Zunahme von Extremwetterereignissen aus. Daher ist eine rechtzeitige Anpassung an die Auswirkungen der Klimaänderungen notwendig, etwa bei Architektur, Bautechnik und Siedlungsentwässerung sowie den land- und forstwirtschaftlichen Anbaumethoden und der Nutzpflanzen- bzw. Baumartenwahl.

Raumplanerische Erfordernisse sind insbesondere

- die Freihaltung und Rückgewinnung von Überschwemmungsbereichen zum schadlosen Abfluss von Hochwässern (s.a. Kap. 7.4 Wasser) sowie
- die Sicherung der ausgleichenden Funktion des Freiraumes für angrenzende städtische Siedlungsräume über regionale Grünzüge und andere Frischluftkorridore,
- die Sicherung innerstädtischer Grün-, Wasser- und Waldflächen (s.a. Kap. 6.1 Festlegungen für den gesamten Siedlungsraum),
- die Sicherung und Entwicklung eines umfassenden Biotopverbundsystems, das Ausweich- und Wanderungsbewegungen für Arten ermöglicht, welche vom Klimawandel negativ beeinflusst werden (s.a. Kap. 7.2 Natur und Landschaft).

Zu 4-3 Klimaschutzplan

Der durch menschliche Aktivitäten verursachte Klimawandel bedroht die natürlichen Lebensgrundlagen weltweit und zieht erhebliche volkswirtschaftliche Kosten nach sich – auch in Nordrhein-Westfalen. Extremwetterereignisse wie Hitzewellen, Starkniederschläge und Hochwasser sind zunehmend auch in Nordrhein-Westfalen zu beobachten.

Wissenschaftlichen Erkenntnissen zufolge hat eine Erwärmung der Erdoberflächentemperatur um mehr als 2 °C gegenüber vorindustriellem Niveau unumkehrbare und unberechenbare Folgen für Mensch und Umwelt. Um diese Gefahr abzuwenden gilt es vor allem, die Treibhausgasemissionen zu reduzieren.

Die Landesregierung hat sich deshalb das Ziel gesetzt, dass die Gesamtsumme der in Nordrhein-Westfalen emittierten Treibhausgase bis 2020 um mindestens 25 % und bis 2050 um mindestens 80 % gegenüber 1990 reduziert werden soll.

Die Maßnahmen zur Erreichung der landesweiten Klimaschutzziele sowie zur Begrenzung der negativen Auswirkungen des Klimawandels werden aufbauend auf dem Klimaschutzgesetz NRW in einem Klimaschutzplan festgelegt. Soweit erforderlich enthält der Klimaschutzplan auch Hinweise für die regionalen Plangebiete, wie z. B. die Sicherung von Standorten für die Gewinnung und Speicherung erneuerbarer Energien und energiesparende Siedlungs- und Verkehrsentwicklungen im Sinne einer Minimierung der Siedlungsflächenentwicklung und einer verkehrsmindernden Abstimmung von Siedlungsentwicklung und Verkehrsinfrastruktur.

Die im Klimaschutzplan dargelegten Erfordernisse zur Erreichung der Klimaschutzziele müssen auch in den Raumordnungsplänen zum Tragen kommen. Abgesehen von seinen eigenen landesplanerischen Vorgaben zum Klimaschutz und zur Anpassung an zu erwartende Auswirkungen des Klimawandels, greift der LEP eine Verfahrensvorschrift des Landesplanungsgesetzes auf und verlangt, dass verbindliche Vorgaben des Klimaschutzplans entsprechend § 8 Abs. 6 ROG in der Raumordnungsplanung umgesetzt werden. Die raumordnerische Umsetzung von Festlegungen des Klimaschutzplans ist möglich, wenn ein Raumbezug gegeben ist. Sie erfolgt wenn möglich über Ziele, sonst über Grundsätze der Raumordnung. Die im Raumordnungsgesetz vorgesehene umfassende Abwägung aller Belange bei der Aufstellung der Raumordnungspläne bleibt dabei erhalten.

Diese entfalten die nach § 4 ROG festgelegte Bindungswirkung für nachgeordnete Planungsträger und schaffen so die Voraussetzungen dafür, dass auf den nachfolgenden Planungsebenen die Festlegungen des Klimaschutzplans zum Tragen kommen.

Der Klimaschutzplan wird alle fünf Jahre fortgeschrieben werden. Dies gibt – soweit er raumbedeutsame Erfordernisse vorsieht – ggf. Anlass, das Erfordernis einer Regionalplanänderung zu prüfen.

Zu 4-4 Klimaschutzkonzepte

Um die Klimaschutzziele der Landesregierung umzusetzen, sind die Bezirksregierungen und andere öffentliche Stellen aufgefordert, Klimaschutzkonzepte zu erstellen. Solche regionalen und kommunalen Klimaschutzkonzepte zeigen die im jeweiligen Gebiet gegebenen Möglichkeiten zu Klimaschutz und Klimaanpassung auf und schlagen entsprechende Maßnahmen vor.

Um die Klimaschutzkonzepte erfolgreich umsetzen zu können, sollen die darin enthaltenen raumrelevanten Aussagen in die Raumordnungspläne einfließen.

Die Berücksichtigung der Klimaschutzkonzepte in der Regionalplanung erfolgt insbesondere bei der Planfortschreibung soweit diese Planungsgrundlagen zur Entwurfserarbeitung rechtzeitig vorliegen.

5. Regionale und grenzübergreifende Zusammenarbeit

Grundsätze

5-1 Grundsatz Regionale Konzepte in der Regionalplanung

Regionale Entwicklungskonzepte sowie Maßnahmen und Projekte für die regionale Daseinsvorsorge und eine nachhaltige Regionalentwicklung, die von kommunalen, regionalen und/oder staatlichen Institutionen auch in Zusammenwirken mit privaten Akteuren erarbeitet worden sind, sollen wie Fachbeiträge von der Regionalplanung berücksichtigt werden.

5-2 Grundsatz Europäische Metropolregion Nordrhein-Westfalen

Die regionalen Kooperationen sowie das Land Nordrhein-Westfalen sollen die Europäische Metropolregion Nordrhein-Westfalen entwickeln. Sie sollen die Standortvoraussetzungen für die internationalen Metropolfunktionen insbesondere in den Bereichen Infrastruktur, Dienstleistungen, Forschung und Entwicklung sowie Kultur, Erholung, Sport, Freizeit und Tourismus sichern und verbessern.

5-3 Grundsatz Grenzüberschreitende und transnationale Zusammenarbeit

Durch grenzüberschreitende und transnationale Zusammenarbeit soll die Raumentwicklung in Europa mitgestaltet und insbesondere in den grenznahen Räumen eine ausgewogene und nachhaltige Entwicklung gewährleistet werden.

Erläuterungen

Zu 5-1 Regionale Konzepte in der Regionalplanung

Zur Förderung einer nachhaltigen Entwicklung und für die Bewältigung zentraler Herausforderungen in den Regionen (Flächeninanspruchnahme, Klimaschutz/Klimawandel, Globalisierung und demografischer Wandel) ist es notwendig, dass öffentliche Akteure untereinander und mit Privaten kooperieren und sich strategisch vernetzen. Unter einer Region wird hier eine räumliche Einheit oberhalb der kommunalen und unterhalb der Landesebene verstanden, die im Sinne eines regionalen Managements die Kooperation der Akteure zweckbezogen und strategisch betreibt.

Die regional Handelnden müssen sich dabei den Herausforderungen einer zunehmend dynamischen Entwicklung vor Ort gemeinschaftlich stellen. Insbesondere die Organisation der Daseinsvorsorge erfordert eine stärkere regionale Zusammenarbeit. Infolge des demographischen Wandels wird in Zukunft nicht jede Gemeinde ein komplettes Angebot an Infrastruktur und Einrichtungen der Daseinsvorsorge vorhalten können. Gleichwohl sollen angemessene Rahmenbedingungen auch für Familien erhalten bleiben und die Erreichbarkeit des Angebotes soll für alle Bevölkerungsgruppen gewährleistet werden. Kooperative und arbeitsteilige Angebote können nicht nur Kosten sparen, sondern auch einen hohen Standard der Versorgungsqualität gewährleisten und die Standortattraktivität für Haushalte und Unternehmen verbessern. Insbesondere benachbarte Gemeinden, die räumlich und funktional miteinander verflochten sind, sollen zur Stärkung des Angebots und der Leistungsfähigkeit der öffentlichen und privaten Dienstleistungs- und Versorgungseinrichtungen ihre Planungen und Maßnahmen aufeinander abstimmen,

konkrete Möglichkeiten zur Kooperation nutzen und sich perspektivisch bzw. strategisch bezüglich regionaler Entwicklungen abstimmen. Dabei muss sichergestellt sein, dass die soziale Balance innerhalb und zwischen den Kommunen erhalten und gestärkt wird.

Mit der Berücksichtigung regionaler Konzepte in der Regionalplanung wird den Kommunen ein verstärkter Anreiz zur regionalen Zusammenarbeit im Sinne eines regionalen Managements zur Forcierung von Kooperationen gegeben. Regionale Entwicklungskonzepte, die raumbedeutsame Maßnahmen und Projekte in einem Handlungsprogramm bündeln, sollen frühzeitig mit den Regionalplanungsbehörden erörtert werden.

Zu 5-2 Europäische Metropolregion Nordrhein-Westfalen

Gemäß des Raumordnungspolitischen Handlungsrahmens der Ministerkonferenz für Raumordnung (MKRO) ergänzen die europäischen Metropolregionen als räumliche und funktionale Standorte das Zentrale-Orte-System hinsichtlich einiger herausragender internationaler Raumfunktionen.

Das gesamte Landesgebiet bildet im europäischen Maßstab die Metropolregion Nordrhein-Westfalen. Hinsichtlich ihrer Metropolfunktionen liegt die Metropolregion Nordrhein-Westfalen an der Spitze aller deutschen Regionen. Es liegt im Interesse des ganzen Landes, die Metropolfunktionen Nordrhein-Westfalens zu stärken und die Position im Wettbewerb mit anderen führenden Wirtschaftsräumen Europas auszubauen.

Zur Entwicklung der Metropolregion Nordrhein-Westfalen werden sowohl die Beiträge der regionalen Ebene als auch die des Landes benötigt. Regionale Zusammenschlüsse von Kommunen wie z. B. Regionalvereine und Regionalverbände treiben die infrastrukturelle Ausstattung sowie die Koordination bei den wirtschaftlichen Standortfaktoren und der nachhaltigen Entwicklung voran. Das Land tritt für regionale und überregionale Infrastrukturprojekte ein und wirbt international für die Metropolregion.

Zu 5-3 Grenzüberschreitende und transnationale Zusammenarbeit

Die Raumentwicklung in Europa erfolgt auf der Grundlage transnationaler Zusammenarbeit. Im Europäischen Raumentwicklungskonzept (EUREK) von 1999 haben die EU-Mitgliedstaaten und die Europäische Kommission erstmals gemeinsame Entwicklungsziele aufgezeigt zur

- nachhaltigen Raumentwicklung,
- Entfaltung regionaler Entwicklungspotentiale und
- Verbindung von Raum- und Stadtentwicklung.

Die Territoriale Agenda der Europäischen Union von 2007 nennt sechs Prioritäten für die Raumentwicklung in Europa:

- Polyzentrische Entwicklung und Innovation durch Vernetzung von Stadtregionen und Städten,
- Neue Partnerschaft zwischen Stadt und Land,
- Bildung wettbewerbsfähiger regionaler Cluster,
- Stärkung und Ausbau der Transeuropäischen Netze,
- Transeuropäisches Risikomanagement im Hinblick auf den Klimawandel, und
- Verantwortungsvoller Umgang mit ökologischen Ressourcen und kulturellen Werten.

Entsprechend den Grundsätzen der bundesdeutschen Raumordnung soll raumbedeutsamen Planungen und Maßnahmen der Europäischen Union und der europäischen Staaten Rechnung getragen und die Zusammenarbeit der Staaten sowie die grenzüberschreitende Zusammenarbeit der Städte und Regionen unterstützt werden (vgl. § 2 Abs. 2 Nr. 8 ROG).

Für Nordrhein-Westfalen hat eine gute nachbarschaftliche Zusammenarbeit mit den Nachbarstaaten Niederlande und Belgien auch im Bereich der Raumordnung besondere Bedeutung.

Auf dem Gebiet der Raumordnung besteht in Nordrhein-Westfalen bei der grenzüberschreitenden Zusammenarbeit mit den Niederlanden mit der bereits im Jahr 1967 gegründeten Deutsch-Niederländischen Raumordnungskommission (DNRK) eine langjährig gewachsene und bewährte Struktur. In der Unterkommissionen Süd (UK Süd) für den südlichen, nordrhein-westfälisch/ niederländischen Grenzraum und der Unterkommission Nord (UK Nord) für den nordrhein-westfälisch/ niedersächsisch/ niederländischen Grenzraum erfolgt ein regelmäßiger Informationsaustausch über grenzüberschreitend bedeutende Planungsabsichten und raumbedeutsame Vorhaben.

Die Zusammenarbeit Nordrhein-Westfalens mit Belgien erfolgt auf dem Gebiet der Raumordnung vor allem über die Grenzkommission Ost der BENELUX-Gemeinschaft.

6. Siedlungsraum

6.1 Festlegungen für den gesamten Siedlungsraum

Ziele und Grundsätze

6.1-1 Ziel Ausrichtung der Siedlungsentwicklung

Die Siedlungsentwicklung ist bedarfsgerecht und flächensparend an der Bevölkerungsentwicklung, der Entwicklung der Wirtschaft, den vorhandenen Infrastrukturen sowie den naturräumlichen und kulturlandschaftlichen Entwicklungspotentialen auszurichten.

6.1-2 Ziel Rücknahme von Siedlungsflächenreserven

Bisher für Siedlungszwecke vorgehaltene Flächen, für die kein Bedarf mehr besteht, sind wieder dem Freiraum zuzuführen, sofern sie noch nicht in verbindliche Bauleitpläne umgesetzt sind.

6.1-3 Grundsatz Leitbild "dezentrale Konzentration"

Die Siedlungsstruktur soll dem Leitbild der "dezentralen Konzentration" entsprechend weiterentwickelt werden. Dabei ist die zentralörtliche Gliederung zugrunde zu legen.

6.1-4 Ziel Keine bandartigen Entwicklungen und Splittersiedlungen

Eine bandartige Siedlungsentwicklung entlang von Verkehrswegen ist zu vermeiden. Die Entstehung, Verfestigung oder Erweiterung von Splittersiedlungen ist zu verhindern.

6.1-5 Grundsatz Leitbild "nachhaltige europäische Stadt"

Die Siedlungsentwicklung soll im Sinne der "nachhaltigen europäischen Stadt" kompakt gestaltet werden und das jeweilige Zentrum stärken. Regional- und Bauleitplanung sollen durch eine umweltverträgliche und siedlungsstrukturell optimierte Zuordnung von Wohnen, Versorgung und Arbeiten zur Verbesserung der Lebensqualität und zur Reduzierung des Verkehrsaufkommens beitragen.

Große Siedlungsbereiche sollen siedlungsstrukturell und durch ein gestuftes städtisches Freiraumsystem gegliedert und aufgelockert werden. Dies soll auch Erfordernisse zur Anpassung an den Klimawandel erfüllen.

Orts- und Siedlungsränder sollen eine klar erkennbare und funktional wirksame Grenze zum Freiraum bilden.

6.1-6 Ziel Vorrang der Innenentwicklung

Planungen und Maßnahmen der Innenentwicklung haben Vorrang vor der Inanspruchnahme von Flächen im Außenbereich. Die gezielte Erhaltung und Neuschaffung von Freiflächen im Innenbereich aus städtebaulichen Gründen ist hiervon unbenommen.

6.1-7 Grundsatz Energieeffiziente und klimagerechte Siedlungsentwicklung
Planungen von neuen Siedlungsflächen und des Umbaus bzw. der Sanierung von Siedlungsgebieten sollen die städtebaulichen Voraussetzungen für energieeffiziente Bauweisen, den Einsatz von Kraft-Wärme-Kopplung sowie für die passive und aktive Nutzung von Solarenergie und anderen erneuerbaren Energien schaffen.

Die räumliche Entwicklung soll die bestehende Vulnerabilität des Siedlungsraums gegenüber Klimafolgen – insbesondere Hitze und Starkregen – nicht weiter verschärfen und dazu beitragen, die Auswirkungen des Klimawandels abzumildern.

6.1-8 Grundsatz Wiedernutzung von Brachflächen

Durch Flächenrecycling sollen Brachflächen neuen Nutzungen zugeführt werden.

Eine Neudarstellung von Siedlungsflächen auf Freiflächen soll nur erfolgen, wenn auf der Grundlage des Siedlungsflächenmonitorings nachgewiesen wird, dass keine geeigneten Brachflächen zur Verfügung stehen.

Zu den Nachfolgenutzungen regionalbedeutsamer Brachflächen soll frühzeitig ein regionales Konzept erarbeitet werden. Dabei sollen isoliert im Freiraum liegende Flächen einer Freiraumnutzung zugeführt werden.

Im Hinblick auf die Wiedernutzung ggf. belasteter Brachflächen soll der Altlastenverdacht im Planungsprozess frühzeitig geklärt werden.

6.1-9 Grundsatz Vorausschauende Berücksichtigung von Infrastrukturfolgekosten

Wenn beabsichtigt ist, Flächen für Siedlungszwecke in Anspruch zu nehmen, sollen von den Kommunen zuvor auch die Infrastrukturfolgekosten dem Stand der Planung entsprechend ermittelt und bewertet werden.

6.1-10 Ziel Flächentausch

Freiraum darf für die regionalplanerische Festlegung neuen Siedlungsraums in Anspruch genommen werden, wenn zugleich an anderer Stelle bereits festgelegter Siedlungsraum im Regionalplan wieder als Freiraum festgelegt oder im Flächennutzungsplan in eine innerstädtische Freifläche umgewandelt wird (Flächentausch). Der Flächentausch hat quantitativ und qualitativ bezüglich der Freiraumfunktionen mindestens gleichwertig zu erfolgen.

6.1-11 Ziel Flächensparende Siedlungsentwicklung

Die flächensparende Siedlungsentwicklung folgt dem Leitbild, in Nordrhein-Westfalen das tägliche Wachstum der Siedlungs- und Verkehrsfläche bis zum Jahr 2020 auf 5 ha und langfristig auf "Netto-Null" zu reduzieren.

Im Regionalplan kann der Siedlungsraum zu Lasten des Freiraums nur erweitert werden wenn

- aufgrund der Bevölkerungs- und Wirtschaftsentwicklung ein Bedarf an zusätzlichen Bauflächen nachgewiesen wird und
- andere planerisch gesicherte aber nicht mehr benötigte Siedlungsflächen gemäß Ziel 6.1-2 wieder dem Freiraum zugeführt wurden und
- im bisher festgelegten Siedlungsraum keine andere für die Planung geeignete Fläche der Innenentwicklung vorhanden ist und
- ein Flächentausch nicht möglich ist.

Ausnahmsweise ist im Einzelfall die bedarfsgerechte Erweiterung vorhandener Betriebe möglich, soweit nicht andere spezifische freiraumschützende Festlegungen entgegenstehen.

Erläuterungen

Zu 6.1-1 Ausrichtung der Siedlungsentwicklung

Der zeichnerisch abgebildete Siedlungsraum ist eine nachrichtliche Darstellung aus den Regionalplänen (Stand 01.01.2013). Die nachrichtliche Darstellung im LEP soll eine Vorstellung von der aktuellen Siedlungsstruktur vermitteln, die gemäß den Zielen und Grundsätzen des LEP weiterzuentwickeln ist.

Die Siedlungsentwicklung soll den Wohn-, Versorgungs-, Arbeits-, Erholungs-, Sport- und Freizeitbedürfnissen der heute lebenden Menschen gerecht werden, ohne die Entwicklungsmöglichkeiten künftiger Generationen einzuschränken. Infolge des demographischen Wandels, der mittel- und langfristig in ganz Nordrhein-Westfalen zu einer zurückgehenden Bevölkerungszahl führen wird, wird der Schwerpunkt der räumlichen Steuerung der Siedlungsentwicklung künftig weniger in der Neuausweisung von Flächen liegen, sondern mehr die Erhaltung und qualitative Entwicklung gewachsener Siedlungsstrukturen unter sozialen, ökonomischen, ökologischen und kulturlandschaftlichen Gesichtspunkten betreffen und auch offen sein für Rückbau von Siedlung und Infrastruktur. Ob und in welchem Umfang ein Bedarf an zusätzlichen Siedlungsflächen besteht, soll von den Regionalplanungsbehörden auf der Basis einer landeseinheitlichen Methode ermittelt werden. Die Prognose notwendiger Wohnsiedlungsflächen soll vor allem die Entwicklung der Haushaltszahlen, die Prognose notwendiger gewerblicher Bauflächen die Entwicklung der Betriebe im jeweiligen Plangebiet berücksichtigen. Im Zusammenhang damit sollen die ungenutzten, planerisch gesicherten Siedlungsflächenreserven durch ein Monitoring beobachtet und einbezogen werden.

Der generell erwartete Rückgang der Bevölkerung kann die in der bundesweiten Nachhaltigkeitsstrategie verfolgte Verminderung der Flächeninanspruchnahme erleichtern. Die Reduzierung des Siedlungsflächenwachstums wird im Planungszeitraum des LEP allerdings nicht ohne eine ergänzende Steuerung durch die Raumordnung möglich sein.

Die nachfolgenden Ziele und Grundsätze des LEP zur "dezentralen Konzentration", zum Vorrang der Innenentwicklung, zur Wiedernutzung von Brachflächen und zum Flächentausch leisten in diesem Sinne einen raumordnerischen Beitrag zu dem Bestreben, die Flächeninanspruchnahme in Nordrhein-Westfalen bis 2020 auf 5 ha pro Tag und langfristig auf "Netto-Null" zu reduzieren.

Mittelfristig von besonderer Bedeutung ist die räumlich unterschiedliche Entwicklung der Bevölkerung. Während einige Gemeinden einen prognostizierten Bevölkerungsrückgang von z. T. über 10 % bewältigen müssen, wachsen andere (zunächst) noch. Längerfristig ist davon auszugehen, dass die Bevölkerung in weiten Teilen Nordrhein-Westfalens abnehmen wird. Vor diesem Hintergrund sollen nach Quantität und Qualität nur solche Infrastrukturen geschaffen werden, welche später auch von einer zurückgehenden Bevölkerung getragen werden können. Bedingt durch die demografische Entwicklung kann in

spezifischen Bereichen (Gesundheit und Pflege) jedoch auch ein Bedarf entstehen, Infrastruktur auszubauen.

Räumliche Ansprüche der Wirtschaft an gewerblichen und industriell nutzbaren Flächen sind nicht in gleichem Maße von der Bevölkerungsentwicklung abhängig wie die Wohnsiedlungsflächenentwicklung. Bedeutsam sind diesbezüglich vor allem der Strukturwandel, die Entwicklung einzelner Branchen und Betriebe aber auch die Veränderung des Altersaufbaus der Bevölkerung, der es u. a. erschweren wird qualifizierte Nachwuchskräfte zu finden und an die Betriebe zu binden.

Hierbei gewinnen weiche Standortfaktoren eine zusätzliche Bedeutung. Naturräumliche und kulturlandschaftliche Gegebenheiten, die z. T. begrenzende Faktoren der Siedlungsentwicklung darstellen, sind im Wettbewerb um Arbeitskräfte zugleich Potentiale für Erholungs-, Sport- und Freizeitmöglichkeiten bzw. eine hohe Zufriedenheit und Identifikation mit dem jeweiligen Wohnort und der ganzen Region.

Zu 6.1-2 Rücknahme von Siedlungsflächenreserven

Die Regionalplanung hat dem Freiraum weitere, bisher als Siedlungsraum gesicherte Flächen zuzuführen, wenn diese infolge des Bevölkerungsrückgangs oder des Strukturwandels nicht mehr zur Bedarfsdeckung für Siedlungszwecke benötigt werden. Solche Möglichkeiten sind insbesondere in Verdichtungsräumen zur qualitätsverbessernden Auflockerung zu nutzen.

Zu 6.1-3 Leitbild "dezentrale Konzentration"

Die großräumige Siedlungsstruktur in Nordrhein-Westfalen soll die gewachsene Verteilung im System der zentralen Orte stabilisieren. Diese großräumig-dezentrale Struktur ist auf regionaler und örtlicher Ebene mit einer Konzentration auf kompakte Siedlungsbereiche zu verknüpfen. Damit sollen u. a. flächensparend die Voraussetzungen für die Tragfähigkeit und Erreichbarkeit von Einrichtungen der Daseinsvorsorge in allen Teilen des Landes gewährleistet werden.

Zu 6.1-4 Keine bandartigen Entwicklungen und Splittersiedlungen

Bandartige Siedlungen entlang von Verkehrswegen und Splittersiedlungen sind mit der Zielsetzung einer kompakten, auf zentralörtlich bedeutsame Siedlungsbereiche ausgerichteten Siedlungsentwicklung nicht vereinbar. Sie können die Funktions- und Leistungsfähigkeit des Freiraumes und das Landschaftsbild beeinträchtigen. Regional- und Bauleitplanung sind daher aufgefordert, den Freiraum zu schützen und kleinteilige bauliche Entwicklungen im Außenbereich zu verhindern.

Zu 6.1-5 Leitbild "nachhaltige europäische Stadt"

Leitlinie der Siedlungsentwicklung ist die 2007 von den für Stadtentwicklung zuständigen Ministerinnen und Ministern der Mitgliedstaaten der Europäischen Union verabschiedete "Leipzig Charta zur nachhaltigen europäischen Stadt". Die europäische Stadt zeichnet

sich u. a. aus durch eine kompakte Struktur, ein Mit- und Nebeneinander unterschiedlicher Nutzungen sowie klar erkennbare und funktional wirksame Grenzen zwischen besiedeltem und unbesiedeltem Raum. Eine derartige Siedlungsstruktur ist flächen-, verkehrs-, energie- und kostensparend. Insbesondere die Infrastrukturfolgekosten für die Ver- und Entsorgung liegen deutlich niedriger als bei einer dispersen Siedlungsstruktur.

Auch im Rahmen einer flächensparenden Entwicklung ist eine ausreichende Ausstattung mit innerstädtischen Grünflächen anzustreben. Mit zunehmender Größe der Siedlungsbereiche haben diese Freiflächen neben ihren bisherigen Funktionen zunehmend Bedeutung für die Anpassung an erwartete längere und häufigere Hitzeperioden. Sie sollten fußläufig erreichbar sein.

Ortsränder sollen in Abhängigkeit von den jeweiligen städtebaulichen Zielen und naturräumlichen Gegebenheiten so kurz wie möglich gehalten und entsprechend den kulturlandschaftlichen Erfordernissen gestaltet werden.

Zu 6.1-6 Vorrang der Innenentwicklung

Die Mobilisierung von Bauflächen obliegt den Gemeinden im Rahmen ihrer Selbstverwaltung. Hierzu stehen den Gemeinden die entsprechenden Instrumente des BauGB zur Verfügung. Die städtebauliche Innenentwicklung dient nicht nur dem Flächensparen, der Verkehrsvermeidung und der siedlungsräumlichen Nutzungs- und Gestaltqualität, sie ist auch hinsichtlich der Betriebs- und Unterhaltungskosten insbesondere der technischen Infrastruktur für die Gemeinden in der Regel kostengünstiger als die Inanspruchnahme von Freiflächen im Außenbereich. In der Summe dient die Innenentwicklung der Siedlungsbereiche der Erhaltung eines großräumig übergreifenden Freiraumverbundsystems und ist insofern von überörtlicher Bedeutung.

Zu den Maßnahmen der Innenentwicklung zählen die Möglichkeiten einer angemessenen Nachverdichtung ebenso wie die der Mobilisierung von ungenutzten oder absehbar brachfallenden Grundstücken im Innenbereich. Diesbezüglich ist auch auf § 4 Abs. 2 LBodSchG hinzuweisen. Brachflächen von Industrie und Gewerbe, Militär und Bahn stellen ein erhebliches innerstädtisches Flächenpotential dar, das es vorrangig auszuschöpfen gilt. Deshalb sollen die bisherigen Bemühungen zur Mobilisierung von Flächenpotentialen im Rahmen der Innenentwicklung und zum Abbau von Mobilisierungshemmnissen auf kommunaler Ebene intensiviert werden, um eine weitergehende Ausschöpfung der Entwicklungsreserven zu erreichen.

Von einer Bebauung soll allerdings dann abgesehen werden, wenn diese Flächen beispielsweise einen besonderen Wert für das Wohn- und Arbeitsumfeld, Naherholung, Sport, Freizeit, Stadtklima oder Biotop- und Artenschutz haben. Im Einzelfall können auch unverhältnismäßig hohe Kosten, z. B. für die Sanierung von Altlasten, gegen eine erneute Bebauung von Brachflächen sprechen. Maßnahmen der Innenentwicklung setzen die Verfügbarkeit der jeweiligen Flächen voraus. Ist diese auch längerfristig nicht gegeben, müssen ggf. Planungsalternativen aufgegriffen werden.

Die Wiedernutzung von Brachflächen im Außenbereich richtet sich nach Grundsatz 6.1-8 und – in Abhängigkeit von der geplanten Nutzung – nach den für diese Nutzung vorhandenen Vorgaben von LEP und Regionalplan.

Zu 6.1-7 Energieeffiziente und klimagerechte Siedlungsentwicklung

Das Potential zur Reduzierung des Wärmebedarfs neu geplanter Baugebiete durch energieeffiziente und solarenergetisch optimierte Siedlungsplanung beträgt (ohne zusätzliche Wärmedämmung oder Solartechnik) 10 bis 20, teilweise bis zu 40 % gegenüber einer nicht optimierten Planung. Entsprechende Energieeinsparungen sind langfristig wirksam, da Siedlungsstrukturen eine Lebensdauer von mehr als 200 Jahren haben.

Deshalb ist es erforderlich, bei der Planung neuer Baugebiete von Beginn an auf eine energieeffiziente Siedlungsstruktur zu achten. Dazu gehört die Schaffung geeigneter Bedingungen zur Nutzung der Kraft-Wärme-Kopplung, eine enge Anbindung an zentrale Versorgungsbereiche, eine flächensparende Erschließung, kompakte Bauweisen und eine solarenergetische Optimierung der Gebäudeausrichtungen, um die städtebaulichen Voraussetzungen für einen niedrigen Wärme- und Strombedarf zu schaffen. Dies macht die Siedlungsstrukturen gleichzeitig robuster für die Anpassung an den Klimawandel.

Bereiche städtischer Wärmeinseln, die sich durch eine dichte Bebauung und geringfügige Durchgrünung und Durchlüftung kennzeichnen, sind besonders anfällig gegenüber Hitzebelastungen. In Belastungsgebieten sollen insbesondere bei Umgestaltungs-, Sanierungs- und Neubaumaßnahmen die Durchgrünung (Dach-, Fassadenbegrünung, Straßenbegleitgrün, Parkanlagen, begrünte Innenhöfe) bzw. der Anteil offener Wasserflächen erhöht werden. Wenn notwendig sind bei der Ausweisung von Neubaufächen Vorgaben zur Verschattung und zur Dämmung von Gebäuden vorzunehmen.

Hoch verdichtete Bereiche mit einem hohen Versiegelungsgrad, dichter Bebauung und sensibler Infrastruktur sind besonders anfällig für Schäden durch Starkregenereignisse. In besonders gefährdeten Bereichen sollen insbesondere bei Umgestaltungs-, Sanierungs- und Neubaumaßnahmen die Ermöglichung der Versickerung verbessert, Engstellen und Abflusshindernisse beseitigt und Niederschlagszwischenpeicher und Notwasserwege geschaffen werden. Wenn notwendig sind bei der Ausweisung von Neubaufächen Vorgaben zum Objektschutz vorzunehmen.

Zu 6.1-8 Wiedernutzung von Brachflächen

Die im Zusammenhang mit der Industriegeschichte Nordrhein-Westfalens in großer Zahl entstandenen Brachen (insbesondere Altstandorte der Industrie und ehemalige Bahnflächen) und die vom Militär nicht mehr beanspruchten Flächen (Konversionsflächen) sollen zur Schonung bisher unbebauter Freiflächen einer Sanierung und Wiedernutzung zugeführt werden. Dabei muss der Aufwand für die Wiedernutzung wirtschaftlich vertretbar sein.

Die Erarbeitung eines regionalen Konzeptes zu den Nachfolgenutzungen regionalbedeutender Brachflächen ist insbesondere für die oft sehr großflächigen militärischen Konversionsflächen sinnvoll. Es soll als Grundlage für die Regionalplanung dienen. Aufgrund der oft gegebenen erheblichen Flächengröße ist in der Regel eine Orientierung an dem Planungsraum des Regionalplanes, ggf. an dessen Teilabschnitten, erforderlich. Der Einstieg in die Vorarbeiten eines solchen Konzeptes kann entsprechend dem Erkenntnisstand über das voraussichtliche Ende der militärischen Nutzung erfolgen. Sofern sinnvoll, soll die federführende Regionalplanungsbehörde neben den betroffenen Kommunen weitere

öffentliche und private Akteure der Region (regionale Entwicklungsgesellschaften etc.) in die Erarbeitung des Konzeptes einbeziehen.

Die Nachfolgenutzung richtet sich insbesondere nach den umgebenden Raumnutzungen und -funktionen. Grenzen die Flächen an den Siedlungsraum, kann eine siedlungsräumliche Nachfolgenutzung in Betracht kommen.

Für isoliert im Freiraum liegende Flächen ist eine regionalplanerische Änderung in 'Allgemeinen Siedlungsbereich' entsprechend der Ziele in Kapitel 6.2 ausgeschlossen. Eine Umwandlung in 'Gewerbe- und Industrieansiedlungsbereich' kann nur entsprechend der Festlegungen des Kapitels 6.3 erfolgen.

Voraussetzung für die Umnutzung von Brachflächen ist oft eine fachgerechte Altlastenbehandlung und eine frühzeitige, der Planungsebene entsprechende Abklärung des Altlastenverdachts in der Regional- und Bauleitplanung.

Zu 6.1-9 Vorausschauende Berücksichtigung von Infrastrukturfolgekosten

Die Erschließung von Bauflächen ist neben den Planungs- und Erschließungskosten in der Regel mit erheblichen langfristigen Folgekosten verbunden (Aufwendungen für den Unterhalt der technischen Infrastrukturen, Bau und Betrieb sozialer Einrichtungen wie Kindergärten, Schulen, etc.). Die Analyse dieser Kosten und ihre Bewertung hinsichtlich möglicher Alternativen eröffnet den Kommunen z. T. Einsparpotentiale für die Infrastrukturfolgekosten von ca. 30 bis 50 % bei den technischen und ca. 10 % bei den sozialen Infrastrukturen.

Zu 6.1-10 Flächentausch

Auch wenn Siedlungsflächenreserven bedarfsgerecht im Regionalplan gesichert sind, kann es erforderlich oder erwünscht sein, eine beabsichtigte siedlungsräumliche Nutzung nicht in diesen, sondern in einem neu auszuweisenden Siedlungsbereich unterzubringen. In solchen Fällen ist zunächst zu prüfen, ob ein gleichwertiger, bisher planerisch für Siedlungszwecke vorgesehener Bereich im Regionalplan wieder dem Freiraum zugeführt oder eine Baufläche im Flächennutzungsplan in eine innerstädtische Freifläche umgewandelt werden kann (Flächentausch). Ein Bedarfsnachweis für die neue Siedlungsfläche ist bei diesem Nullsummenspiel nicht erforderlich, vorausgesetzt es handelt sich um Flächen gleichen Umfangs und entsprechender Freiraumqualität. Zur Gleichwertigkeit der Tauschflächen ist im Verfahren zur Aufstellung von Raumordnungsplänen ggf. eine Stellungnahme der zuständigen Fachbehörden einzuholen.

Ein Flächentausch ist erforderlich, wenn im Regionalplan und im Flächennutzungsplan in ausreichendem Umfang Vorsorge für den absehbaren Baulandbedarf getroffen wurde, aber Nutzungshemmnisse die tatsächliche Verfügbarkeit des Baulandes einschränken, so dass das planerisch gesicherte Baulandpotential dem nachweisbaren Bedarf nicht genügt. Entsprechend können auch aus anderen Gründen Umplanungen erforderlich sein, welche die Inanspruchnahme von Flächen im bisher gesicherten Freiraum erfordern.

Zu 6.1-11 Flächensparende Siedlungsentwicklung

Allein durch die Strategie der Innenentwicklung und des Flächentauschs wird die Versorgung der Bevölkerung und der Wirtschaft mit Bauland nicht überall in Nordrhein-Westfalen zu verwirklichen sein. Daher ist eine am Bedarf orientierte Festlegung neuer Allgemeiner Siedlungsbereiche und neuer Bereiche für gewerbliche und industrielle Nutzungen im Regionalplan möglich.

Die Regionalplanungsbehörde ermittelt den Bedarf an Allgemeinen Siedlungsbereichen und Bereichen für gewerbliche und industrielle Nutzungen auf der Grundlage einer landeseinheitlichen Methode. Über das Siedlungsflächenmonitoring wird der ermittelte Bedarf mit den Bauflächenreserven der Gemeinden abgeglichen. Das Siedlungsflächenmonitoring dient darüber hinaus dazu, Aufschluss über die tatsächliche Neuinanspruchnahme der planerischen Reserven auf FNP-Ebene (Bauflächen) und der darüber hinausgehenden Siedlungsraumreserven zu geben. Die Gemeinden unterstützen die Regionalplanungsbehörde, indem sie aktuelle Flächeninformationen zur Verfügung stellen und ggf. begründen, warum im Flächennutzungsplan dargestellte Bauflächen nicht genutzt werden können.

Die Regionalplanung hat die Festlegung von Siedlungsbereichen an der Erreichung des Leitbildes auszurichten. Die Träger der Regionalplanung erfassen dazu in den Erhebungsverfahren den Beitrag von Regionalplanänderungen zum täglichen Wachstum der Siedlungs- und Verkehrsfläche für ihr Plangebiet und berichten der Landesplanungsbehörde gemäß § 4 Abs. 4 LPlG (Monitoring). Die Landesplanungsbehörde bewertet dies bereits im Rahmen ihrer Beratung der Regionalplanungsbehörden im laufenden Verfahren im Hinblick auf die landesweite Entwicklung der Siedlungs- und Verkehrsfläche.

Für die Erweiterung vorhandener Betriebe kann Freiraum ausnahmsweise im Einzelfall auch ohne Einhaltung der im Ziel genannten Bedingungen in Anspruch genommen werden, wenn andere spezifische freiraumschützende Festlegungen wie z. B. Überschwemmungsbereich oder Bereich zum Schutz der Natur nicht entgegenstehen. Auch solche betriebsgebundenen Siedlungsraumerweiterungen sind bei der Flächenbedarfsermittlung anzurechnen und ggfls. durch entsprechende Rücknahme zu kompensieren. In der Regel sind hierfür ab einer Größe von 10 ha Regionalplanänderungen erforderlich.

6.2 Ergänzende Festlegungen für Allgemeine Siedlungsbereiche

Ziele und Grundsätze

6.2-1 Ziel Zentralörtlich bedeutsame Allgemeine Siedlungsbereiche

Die Siedlungsentwicklung in den Gemeinden ist auf solche Allgemeine Siedlungsbereiche auszurichten, die über ein räumlich gebündeltes Angebot an öffentlichen und privaten Dienstleistungs- und Versorgungseinrichtungen verfügen (zentralörtlich bedeutsame Allgemeine Siedlungsbereiche).

6.2-2 Grundsatz Nutzung des schienengebundenen öffentlichen Nahverkehrs

Bei der Ausrichtung der Siedlungsentwicklung auf zentralörtlich bedeutsame Allgemeine Siedlungsbereiche sollen Haltepunkte des schienengebundenen öffentlichen Nahverkehrs besonders berücksichtigt werden.

6.2-3 Grundsatz Eigenentwicklung untergeordneter Ortsteile

Andere vorhandene Allgemeine Siedlungsbereiche und kleinere Ortsteile, die nicht über ein räumlich gebündeltes Angebot an öffentlichen und privaten Dienstleistungs- und Versorgungseinrichtungen verfügen, sollen auf eine Eigenentwicklung beschränkt bleiben.

6.2-4 Ziel Räumliche Anordnung neuer Allgemeiner Siedlungsbereiche

Erforderliche neue Allgemeine Siedlungsbereiche sind in der Regel unmittelbar anschließend an vorhandenen zentralörtlich bedeutsamen Allgemeinen Siedlungsbereichen festzulegen. Stehen der Erweiterung zentralörtlich bedeutsamer Siedlungsbereiche topographische Gegebenheiten oder andere vorrangige Raumfunktionen entgegen, kann die Ausweisung im Zusammenhang mit einem anderen, bereits im Regionalplan dargestellten Allgemeinen Siedlungsbereich erfolgen.

6.2-5 Grundsatz Steuernde Rücknahme nicht mehr erforderlicher Siedlungsflächenreserven

Eine bedarfsgerechte Rücknahme Allgemeiner Siedlungsbereiche im Regionalplan oder entsprechender Bauflächen im Flächennutzungsplan soll vorrangig außerhalb der zentralörtlich bedeutsamen Allgemeinen Siedlungsbereiche realisiert werden.

Erläuterungen

Zu 6.2-1 Zentralörtlich bedeutsame Allgemeine Siedlungsbereiche

Die raumordnerische Steuerung der Entwicklung von Flächen für Wohnen, wohnverträgliches Gewerbe, Dienstleistungen und innerörtliche Freiflächen erfolgt durch die regionalplanerische Festlegung von Allgemeinen Siedlungsbereichen (ASB). Der bedarfsgerechte Umfang der ASB-Darstellungen wird auf der Grundlage einer landeseinheitlichen Methode in Verbindung mit dem Siedlungsflächenmonitoring ermittelt (vgl. auch Erläuterungen zu 6.1-1).

Bestand und weitere Entwicklung der ASB bestimmen maßgeblich die Standortattraktivität der Gemeinden. Sie setzen die Rahmenbedingungen für die Auslastung und Tragfähigkeit der vorhandenen und der neu zu planenden technischen und sozialen Infrastrukturen. Erhebliche Bevölkerungsrückgänge und verändertes Verhalten der Bürgerinnen und Bürger bei der Nutzung von Infrastruktureinrichtungen können zur deren Unterauslastung mit gravierenden Folgen für die Funktionsfähigkeit, die Wirtschaftlichkeit und die Gebührentwicklung führen. Daher ist es erforderlich, die insgesamt geringer werdenden siedlungsräumlichen Entwicklungsbedarfe auf zukunftsfähige Siedlungsbereiche auszurichten, die über ein räumlich gebündeltes Angebot an öffentlichen und privaten Dienstleistungs- und Versorgungseinrichtungen verfügen (zentralörtlich bedeutsame ASB).

Insbesondere im Vorfeld von Regionalplanfortschreibungen muss die Regionalplanungsbehörde die zentralörtlich bedeutsamen ASB in Abstimmung mit den Gemeinden feststellen, um die Steuerung der Siedlungsentwicklung hieran auszurichten. In den Regionalplänen können diese zentralörtlich bedeutsamen ASB in einer Erläuterungskarte gekennzeichnet werden.

Zur überörtlich-flächendeckenden Grundversorgung ist in jeder Gemeinde regionalplanerisch mindestens ein zentralörtlich bedeutsamer ASB festzulegen, an dem langfristig mindestens die Tragfähigkeit für Einrichtungen der Grundversorgung gewährleistet sein sollte.

Die Ausrichtung der zukünftigen Siedlungsentwicklung auf Siedlungsbereiche, die bereits über ein vielfältiges und leistungsfähiges Angebot an öffentlichen und privaten Dienstleistungs- und Versorgungsreinrichtungen (wie z. B. der Bildung, der Kultur, der Verwaltung, der sozialen und medizinischen Betreuung und des Einzelhandels) verfügen, deckt sich mit den Zielen einer nachhaltigen Raumentwicklung und trägt den ökonomischen Tragfähigkeitsvoraussetzungen für die Sicherung und die Weiterentwicklung der öffentlichen und privaten Infrastrukturen Rechnung. Sie entspricht auch den Anforderungen an einen effizienten Einsatz öffentlicher Mittel und liegt daher im öffentlichen Interesse.

Im Sinne der Verkehrsverminderung ist es sinnvoll, in räumlicher Verbindung zu den zentralörtlich bedeutsamen Siedlungsbereichen auch zugeordnete Bereiche für gewerbliche und industrielle Nutzungen festzulegen. Da die Planung dieser Bereiche zudem besondere immissionsschutzrechtliche und verkehrliche Aspekte beachten muss, finden sich die landesplanerischen Vorgaben in dem folgenden Kapitel 6.3 „Ergänzende Festlegungen für industrielle und gewerbliche Nutzungen“.

Zu 6.2-2 Nutzung des schienengebundenen öffentlichen Nahverkehrs

Im Sinne einer umweltgerechten und klimaschützenden Siedlungsentwicklung sollen möglichst große Teile des Personenverkehrs auf die Schiene gelenkt werden. Hierzu sollen Wohnsiedlungsflächen nach Möglichkeit im Nahbereich von Haltepunkten des schienengebundenen öffentlichen Nahverkehrs entwickelt werden.

Zu 6.2-3 Eigenentwicklung untergeordneter Ortsteile

Andere vorhandene Allgemeine Siedlungsbereiche, die nicht über die o. a. zentralörtlich bedeutsame Infrastruktur verfügen, die aber aufgrund ihrer Größe und Einwohnerzahl (> 2000 Einwohner) raumbedeutsam sind, werden ebenfalls im Regionalplan dargestellt. Sie sollen aber bei der regionalplanerischen Verortung eines beschränkten Siedlungsflächenzuwachses in der Regel unberücksichtigt bleiben (vgl. Ziel 6.2-4). Ihre Entwicklung ist in der Regel auf Planungen und Maßnahmen zur Nutzung und Abrundung bereits baulich geprägter Flächen zu beschränken. Bei rückläufiger Bevölkerung würde die weitere Entwicklung dieser Siedlungsbereiche die langfristige Sicherung insgesamt tragfähiger zentralörtlicher Siedlungsstrukturen gefährden.

In Ortsteilen, in denen weniger als 2000 Menschen leben, kann erfahrungsgemäß die Nahversorgung nicht gesichert werden. Solche kleineren Ortsteile, die nicht über ein räumlich gebündeltes Angebot an öffentlichen und privaten Dienstleistungs- und Versorgungseinrichtungen verfügen, werden im Regionalplan in der Regel dem Freiraum zugeordnet. Gleichwohl sind in ländlich strukturierten Räumen durch eine aktive, integrierte Dorfentwicklung eine angemessene Daseinsvorsorge und eine Attraktivierung der Dorfkerne anzustreben, um diese nachhaltig zu sichern.

Der Ausweisung neuer Baugebiete stehen in den im Regionalplan nicht als ASB dargestellten Ortsteilen mit einer Aufnahmefähigkeit von weniger als 2000 Einwohnerinnen und Einwohnern die Belange des Freiraumschutzes und die angestrebte Ausrichtung der weiteren Siedlungsentwicklung auf zentralörtlich bedeutsame Siedlungsbereiche entgegen. Ihre Entwicklung soll strikt auf die Eigenentwicklung und die Tragfähigkeit der vorhandenen Infrastruktur beschränkt werden. Außerdem ist im Sinne von Ziel 6.2-1 sicherzustellen, dass das Wachstum von Ortsteilen mit einer Aufnahmefähigkeit von weniger als 2000 Einwohnern für sich betrachtet und in der Summe mit den anderen im Regionalplan nicht dargestellten Ortsteilen einer Gemeinde hinsichtlich der Inanspruchnahme von Freiflächen erheblich unter der Entwicklung der im Regionalplan dargestellten Allgemeinen Siedlungsbereiche bleibt.

Große, dünnbesiedelte Flächengemeinden beispielsweise in der Eifel oder im Sauerland haben z. T. eine Vielzahl von Ortsteilen mit einer Aufnahmefähigkeit von weniger als 2000 Einwohnerinnen und Einwohnern. Einzelne dieser Ortsteile übernehmen Versorgungsfunktionen (z. B. Schule) für andere, noch kleinere Ortsteile. Zur Sicherung dieses vorhandenen Angebots an öffentlichen und privaten Dienstleistungs- und Versorgungseinrichtungen in möglichst kurzwegiger Entfernung können bei der Anpassung der Bauleitplanung nach § 34 LPlG ausnahmsweise in diesen Ortsteilen einzelne Außenbereichsflächen als neue Bauflächen zugelassen werden. Sie müssen sich im Vergleich zur vorhandenen Bebauung deutlich unterordnen.

Zu 6.2-4 Räumliche Anordnung neuer Allgemeiner Siedlungsbereiche

Angesichts des in weiten Teilen Nordrhein-Westfalens absehbaren Bevölkerungsrückgangs ist hierbei die zukünftige Siedlungsentwicklung auf die zentralörtlich bedeutsamen Siedlungsbereiche auszurichten, um die notwendigen Siedlungserweiterungen an die bestehenden Netze der Infrastruktur und die vorhandenen sozialen Einrichtungen effizient anbinden zu können. Mit der Ausrichtung auf zentralörtlich bedeutsame Siedlungsbereiche soll zugleich auf eine kompakte Siedlungsstruktur hingewirkt werden, um die Inanspruchnahme von Freiraum und die Kosten für technische Infrastruktur gering zu halten und günstigere Voraussetzungen für den Öffentlichen Personenverkehr zu schaffen.

Ausnahmen von der vorrangigen Erweiterung zentralörtlich bedeutsamer Siedlungsbereiche sind erforderlich, wenn der unmittelbaren räumlichen Erweiterung eines zentralörtlich bedeutsamen Siedlungsbereichs topographische bzw. naturräumliche Gegebenheiten oder vorrangige Schutz- und Nutzfunktionen z. B. des Naturschutzes oder des Hochwasserschutzes entgegenstehen. In diesen Fällen ist es möglich, auch einen anderen im Regionalplan festgelegten Allgemeinen Siedlungsbereich zu erweitern.

Zu 6.2-5 Steuernde Rücknahme nicht mehr erforderlicher Siedlungsflächenreserven

Der landesweit prognostizierte Bevölkerungsrückgang wird die Gemeinden in Nordrhein-Westfalen sehr unterschiedlich erfassen. In Gemeinden mit erheblichem Rückgang kann es notwendig werden, die Bevölkerung weitestmöglich in den zentralörtlich bedeutsamen Siedlungsbereichen zu halten, um dort – auch langfristig – ein attraktives Angebot an öffentlichen und privaten Dienstleistungs- und Versorgungseinrichtungen sicherstellen zu können.

Planerische Baulandreserven sollen zurückgenommen werden, wenn die Regionalplanungsbehörde bei der Änderung oder Aufstellung eines Regionalplans oder eines Flächennutzungsplans feststellt, dass eine Gemeinde über mehr Reserven verfügt als sie für ihre absehbare bauliche Entwicklung benötigt. Regionalplanungsbehörde und Gemeinde bestimmen dann die Flächen, die wieder dem Freiraum beziehungsweise dem Außenbereich zugeführt werden sollen und geben bevorzugt Siedlungsflächen außerhalb zentralörtlich bedeutsamer Siedlungsbereiche auf. Dabei kann auch das Instrument des Flächentauschs eingesetzt werden (s. a. Ziel 6.1-10).

Nicht realisierbare Bebauungspläne sind darauf hin zu überprüfen, ob sie zurückgenommen werden können, ohne Entschädigungspflichten auszulösen.

6.3 Ergänzende Festlegungen für Bereiche für gewerbliche und industrielle Nutzungen

Ziele und Grundsätze

6.3-1 Ziel Flächenangebot

Für emittierende Gewerbe- und Industriebetriebe ist in Regionalplänen auf der Basis regionaler Abstimmungen (regionale Gewerbe- und Industrieflächenkonzepte) und in Bauleitplänen ein geeignetes Flächenangebot zu sichern.

6.3-2 Grundsatz Umgebungsschutz

Regional- und Bauleitplanung sollen dafür Sorge tragen, dass durch das Heranrücken anderer Nutzungen die Entwicklungsmöglichkeiten für emittierende Gewerbe- und Industriebetriebe innerhalb bestehender Bereiche für gewerbliche und industrielle Nutzungen nicht beeinträchtigt werden.

6.3-3 Ziel Neue Bereiche für gewerbliche und industrielle Nutzungen

Neue Bereiche für gewerbliche und industrielle Nutzungen sind unmittelbar anschließend an die vorhandenen Allgemeinen Siedlungsbereiche oder Bereiche für gewerbliche und industrielle Nutzungen festzulegen.

Ausnahmsweise kann ein anderer im Freiraum gelegener Bereich für gewerbliche und industrielle Nutzungen festgelegt werden, wenn eine Festlegung unmittelbar anschließend an die vorhandenen Allgemeinen Siedlungsbereiche oder Bereiche für gewerbliche und industrielle Nutzungen aus folgenden Gründen nicht möglich ist:

- vorrangige topographische und naturräumliche Gegebenheiten oder
- andere entgegenstehende Schutz- oder Nutzungsbindungen, z. B. solche des Naturschutzes oder des Hochwasserschutzes oder
- das Fehlen bzw. die fehlende Herstellbarkeit einer leistungsfähigen Anbindung an das überörtliche Verkehrsnetz, möglichst ohne Ortsdurchfahrten, oder
- die Notwendigkeit betriebsgebundener Erweiterungen und keine raumordnerischen Festlegungen entgegenstehen.

Dabei sind vorrangig Flächenpotentiale zu nutzen, die folgende Bedingungen erfüllen:

- Wiedernutzung von Brachflächen – sofern diese für eine gewerbliche Nachfolgenutzung geeignet sind,
- kurzwegige Anbindung (vorhanden oder bis zur Inanspruchnahme des Bereiches für gewerbliche und industrielle Nutzungen umgesetzt) an das überörtliche Straßenverkehrsnetz und an Verkehrsträger mit hoher Transportkapazität (insbesondere Bahn, Schiff, Öffentlicher Personennahverkehr).

6.3-4 Grundsatz Interkommunale Zusammenarbeit

Bevor ein anderer im Freiraum gelegener Bereich für gewerbliche und industrielle Nutzungen festgelegt wird, ist eine interkommunale Zusammenarbeit an Standorten in anderen Gemeinden, die unmittelbar an vorhandene Allgemeine Siedlungsbereiche oder Bereiche für gewerbliche und industrielle Nutzungen anschließen, anzustreben.

Auch bei der Umsetzung von unmittelbar an vorhandene Allgemeine Siedlungsbereiche oder Bereiche für gewerbliche und industrielle Nutzungen anschließenden Bereichen für gewerbliche und industrielle Nutzungen sollen die Chancen interkommunaler Zusammenarbeit genutzt werden.

6.3-5 Grundsatz Anbindung neuer Bereiche für gewerbliche und industrielle Nutzungen

Auch neue Bereiche für gewerbliche und industrielle Nutzungen, die nicht isoliert im Freiraum liegen, sollen dort festgelegt werden, wo eine kurzwegige Anbindung an das überörtliche Straßenverkehrsnetz und an Verkehrsträger mit hoher Transportkapazität (insbesondere Bahn, Schiff, Öffentlicher Personennahverkehr) vorhanden oder geplant ist. Multimodale Schnittstellen sollen dabei von der Regionalplanung vorrangig für eine bedarfsgerechte Festlegung von Flächen für Logistikstandorte genutzt werden.

Darüber hinaus sollen neue Bereiche für gewerbliche und industrielle Nutzungen dort festgelegt werden, wo die Nutzung vorhandener Wärmepotentiale oder erneuerbarer Energien möglich ist.

Erläuterungen

Zu 6.3-1 Flächenangebot

Zur Grundausstattung des Wirtschaftsstandorts Nordrhein-Westfalen gehört eine bedarfsgerechte und flächensparende (vgl. auch Ziel 6.1-1) Flächenvorsorge für Gewerbe- und Industriebetriebe, die erhebliche Emissionen erzeugen, deshalb in der Regel einer immissionsschutzrechtlichen Genehmigung bedürfen und insbesondere auf Grund von Abstandserfordernissen (vgl. auch Abstandserlass des Landes Nordrhein-Westfalen in der jeweils gültigen Fassung) Einschränkungen bei der Standortwahl unterliegen. Für die Ansiedlung und Erweiterung solcher Betriebe kommen nur Standorte in Betracht, die in den Regionalplänen als Bereiche für gewerbliche und industrielle Nutzungen (GIB) und in den Bauleitplänen als Industriegebiete gemäß § 9 BauNVO gesichert sind. Betriebe, die keiner immissionsschutzrechtlichen Genehmigung bedürfen, sind dagegen in der Regel in allgemeinen Siedlungsbereichen anzusiedeln. Die Sicherung geeigneter Standorte in den

Regional- und Bauleitplänen ist daher für die wirtschaftliche Entwicklung des Landes von großer Bedeutung.

Der überwiegende Anteil des Bedarfs resultiert aus der Verlagerung und Erweiterung vorhandener Betriebe oder der Auslagerung und Ausgründung von Betriebsteilen. Erforderlich sind darüber hinaus Angebote für die Neuansiedlung von Unternehmen.

Der Bezugsrahmen für die Gewerbe- und Industrieflächenentwicklung geht dabei oft über die einzelnen Gemeindegrenzen hinaus und Gewerbe-/Industrieflächenangebot sowie Flächennachfrage werden durch die Entwicklung in den jeweils benachbarten und z. T. auch weiter entfernt liegenden Standorten beeinflusst. Durch eine mit den Nachbargemeinden abgestimmte Gewerbe- und Industrieflächenpolitik können Infrastrukturkosten reduziert werden. Die Entwicklung eines regionalen Profils, das sich auf regionale Stärken konzentriert, verbessert die Standortvermarktung.

Unter einem geeigneten Flächenangebot wird vor diesem Hintergrund ein Flächenangebot verstanden, das:

- quantitativ ausreichend und qualitativ differenziert – und damit bedarfsgerecht - und gleichzeitig flächensparend ist,
- Abstandserfordernisse erfüllt und
- unter Beachtung der Ziele der Raumordnung und Berücksichtigung der Grundsätze und sonstigen Erfordernisse der Raumordnung entwickelt worden ist.

Um dies zu erreichen, ist die zukünftige Gewerbe- und Industrieflächenentwicklung – mindestens sofern sie in die Festlegung neuer oder die Erweiterung vorhandener GIB mündet – regional abzustimmen.

Die endgültige regionale Abstimmung erfolgt dabei im Rahmen des Regionalplanverfahrens.

Im Rahmen der Vorarbeiten einer Fortschreibung eines Regionalplanes bzw. Regionalplanteilabschnittes bereitet die Regionalplanungsbehörde diese regionale Abstimmung dadurch vor, dass sie den Bedarf für GIB auf der Basis einer landeseinheitlichen Methode (vgl. Erläuterungen zu Ziel 6.1-1) ermittelt und gemeinsam mit den Gemeinden und ggf. weiteren Beteiligten:

- die in den Gemeinden vorhandenen GIB-Reserven ermittelt;
- potentielle neue GIB-Standorte ermittelt und dabei Flächenpotentiale mit einbezieht, die sich absehbar durch die Aufgabe von Nutzungen (Gewerbe und Industrie, Bahn, Militär) ergeben, sofern sie sich für eine gewerblich-industrielle Nachfolgenutzung eignen (vgl. dazu Erläuterungen zu Grundsatz 6.1-7).
- die GIB-Reserven – auch hinsichtlich der Möglichkeiten einer intensiveren Nutzung bereits erschlossener GIB – sowie die potentiellen neuen GIB-Standorte bewertet;
- Empfehlungen zur weiteren Entwicklung der GIB-Reserven und potentieller neuer GIB-Standorte (qualitativ differenzierte Standortprofile) erarbeitet (regionales Gewerbe- und Industrieflächenkonzept).

Dabei sind teilregionale Industrie- und Gewerbeflächenkonzepte von Gemeinden und anderen öffentlichen Stellen zu berücksichtigen. Das regionale Gewerbe- und Industrieflächenkonzept ist für etwaige Fördermaßnahmen nicht verbindlich.

Im Rahmen der Vorarbeiten einer Regionalplanänderung bereitet die Regionalplanungsbehörde die regionale Abstimmung dadurch vor, dass sie – bei Vorhandensein eines wie oben beschriebenen regionalen Gewerbe- und Industrieflächenkonzeptes – prüft, ob die angeregte Neudarstellung eines GIB in dieses Konzept integriert werden kann. Sofern noch kein wie oben beschriebenes regionales Gewerbe- und Industrieflächenkonzept vorliegt, bereitet die Regionalplanungsbehörde die regionale Abstimmung dadurch vor, dass die regional betroffenen Gemeinden in die Vorarbeiten der Regionalplanänderung einbezogen werden.

Die Bauleitplanung setzt das Ziel um, indem sie:

- die GIB zukünftig in wesentlichen Teilen bauleitplanerisch als Industriegebiete umsetzt. Dabei kann es aufgrund von Erfordernissen des Immissionsschutzes allerdings sinnvoll sein, den an einen Allgemeinen Siedlungsbereich (ASB) angrenzenden Teil des GIB bauleitplanerisch als Gewerbegebiet umzusetzen (Konfliktbewältigung durch geeignete Zonierung).
- auf eine nachhaltige Entwicklung von Gewerbe- und Industriegebieten, die den Schutz von Klima und Umwelt sowie des ressourcenschonenden Wirtschaftens berücksichtigt, hinwirkt.

Eine Festsetzung von Kerngebieten und Sondergebieten für Vorhaben i. S. des § 11 Abs. 3 Baunutzungsverordnung ist in GIB nicht möglich (s. auch Kap. 6.5).

Zu 6.3-2 Umgebungsschutz

Entwicklungsperspektiven für emittierende Gewerbe- und Industriebetriebe können durch heranrückende Nutzungen eingeschränkt werden. Dem soll über diesen Grundsatz entgegengewirkt werden.

Nicht nur die Regionalplanänderungen der letzten Jahre, in denen GIB in ASB umgewandelt wurden, um den Strukturwandel nachzuvollziehen (oder vorzubereiten), zeigen, dass innerstädtische Flächen, die vormals industriell genutzt wurden, zunehmend anderen, oft Mischnutzungen zugeführt werden. Dies hat in der Vergangenheit oft dazu geführt, dass entsprechende Neudarstellungen von GIB im Freiraum folgten.

Die Umsetzung des § 50 BImSchG und der entsprechenden Leitlinien und Grundsätze der Raumordnung (§ 1 und § 2 Abs. 2 Nr. 6 ROG) erfolgt in der Regionalplanung durch räumliche Trennung unterschiedlicher Nutzungen und Funktionen in spezifischen Raumnutzungskategorien wie ASB und GIB. Dabei gleicht die Regionalplanung die ebenenspezifischen Konflikte – d. h. regelmäßig die großräumigen Konflikte - aus. Die kleinräumigen Konflikte dagegen kann die Regionalplanung den nachgeordneten Planungsebenen wie z. B. der Bauleitplanung überlassen.

Da, wo emittierende Gewerbe- und Industriebetriebe im vorhandenen Siedlungsraum bestehen, sollten diese Betriebe vor dem Heranrücken von Nutzungen, die ihre Entwicklungsmöglichkeiten einschränken könnten, geschützt werden. Dies trägt auch dazu bei, die Inanspruchnahme von Freiraum für Neudarstellungen von Bereichen für gewerbliche und industrielle Nutzungen auf das notwendige Maß zu begrenzen und damit Flächen zu sparen.

Zu 6.3-3 Neue Bereiche für gewerbliche und industrielle Nutzungen

Die Planung neuer GIB (einschließlich der Erweiterungen bestehender GIB) erfolgt bedarfsgerecht und flächensparend (vgl. auch Ziel 6.3-1).

Dem Freiraumschutz und der kosteneffizienten Nutzung vorhandener technischer Infrastrukturen sowie der angesichts des demographischen Wandels notwendigen Konzentration der Siedlungsentwicklung wird am besten durch die Festlegung neuer GIB unmittelbar anschließend an die vorhandenen Allgemeinen Siedlungsbereiche oder Bereiche für gewerbliche und industrielle Nutzungen Rechnung getragen.

Die Festlegung eines anderen im Freiraum liegenden GIB leistet der Zersiedlung der Landschaft Vorschub und steht dem Anliegen des LEP entgegen, die weitere Siedlungsentwicklung u. a. an den vorhandenen Infrastrukturen auszurichten. Sie darf daher nur ausnahmsweise erfolgen, wenn die Gemeinde gegenüber der Regionalplanung nachweist, dass der Festlegung eines neuen GIB unmittelbar anschließend an die vorhandenen Allgemeinen Siedlungsbereiche oder Bereiche für gewerbliche und industrielle Nutzungen die im Ziel genannten Gründe entgegenstehen – selbstverständlich nur insoweit, als dieser Festlegung keine anderen raumordnerischen Festlegungen entgegenstehen. Bei der Festlegung des GIB sind dann vorrangig die im Ziel genannten Flächenpotentiale zu nutzen.

Zu 6.3-4 Interkommunale Zusammenarbeit

Wie schon in den Erläuterungen zu 6.3-3 erwähnt, sprechen viele Gründe dafür, neue GIB unmittelbar anschließend an die vorhandenen Allgemeinen Siedlungsbereiche oder Bereiche für gewerbliche und industrielle Nutzungen festzulegen. Ist dies nicht möglich, ist vorrangig zu prüfen, ob eine interkommunale Zusammenarbeit an solchen Standorten in anderen Gemeinden möglich ist.

Auch angesichts der angespannten Haushaltslage vieler Gemeinden in Nordrhein-Westfalen gewinnt die regionale und interkommunale Zusammenarbeit zunehmend an Bedeutung.

Nur durch Bündelung kommunaler Finanz- und Verwaltungskraft lassen sich die gewachsenen Ansprüche von Unternehmen an Gewerbe- und Industrieflächen (vgl. auch Erläuterungen zu 6.3-1) befriedigen und Qualitätsstandards verwirklichen, die im Standortwettbewerb der Regionen in einem offenen europäischen Markt die Wettbewerbsfähigkeit des Landes, seiner Regionen und Gemeinden stärken.

Chancen der interkommunalen Zusammenarbeit sind dabei z. B. die Risikominimierung bei Vorlauf- und Erschließungskosten, Chancen auf Clusterbildung.

Zu 6.3-5 Anbindung neuer Bereiche für gewerbliche und industrielle Nutzungen

Insbesondere Standorte, die für die Ansiedlung und Erweiterung von emittierenden Gewerbe- und Industriebetrieben gesichert werden, sollen über eine leistungsfähige, möglichst ortsdurchfahrtfreie Anbindung an das überörtliche Verkehrsnetz und einen An-

schluss an den ÖPNV verfügen. Standorte mit vorhandenem oder zu erwartendem hohem Aufkommen an Schwerlastverkehr sollen auch an Verkehrsträger mit hoher Transportkapazität (Bahn, Schiff) angeschlossen sein. Sofern notwendig sind entsprechende Flächen für die Anbindung zu sichern.

Umweltverträgliche Logistikstandorte sind auf multimodale Schnittstellen angewiesen. Dem soll die Regionalplanung durch entsprechende Verortung der Logistikflächen Rechnung tragen.

Zu einer nachhaltigen Planung neuer GIB bzw. Erweiterung vorhandener GIB (vgl. Erläuterungen zu 6.3-3) gehört auch, dass die Nutzung vorhandener Wärmepotentiale oder erneuerbarer Energien möglich ist.

6.4 Standorte für landesbedeutsame flächenintensive Großvorhaben

Ziele und Grundsätze

6.4-1 Ziel Standorte für landesbedeutsame flächenintensive Großvorhaben
Als Standorte für landesbedeutsame flächenintensive Großvorhaben werden festgelegt:

1. Datteln/Waltrop,
2. Euskirchen/Weilerswist,
3. Geilenkirchen-Lindern,
4. Grevenbroich-Neurath.

Standorte für landesbedeutsame flächenintensive Großvorhaben sind zu sichern.

6.4-2 Ziel Inanspruchnahme von Standorten für landesbedeutsame flächenintensive Großvorhaben

Die landesbedeutsamen Standorte für flächenintensive Großvorhaben sind für raumbedeutsame Vorhaben mit besonderer Bedeutung für die wirtschaftliche Entwicklung des Landes Nordrhein-Westfalen vorbehalten, die industriell geprägt sind und einen Flächenbedarf von mindestens 80 ha haben. Diese Größenordnung bezieht sich auf die geplante Endausbaustufe eines Vorhabens.

Ausnahmsweise kann für Vorhabenverbünde mehrerer Betriebe ein Standort in Anspruch genommen werden. Erforderlich ist eine Einzelfallentscheidung der Landesregierung.

6.4-3 Grundsatz Entwicklung der Standorte für landesbedeutsame flächenintensive Großvorhaben

Die Standorte für landesbedeutsame flächenintensive Großvorhaben sollen von Land und Kommunen in partnerschaftlicher Zusammenarbeit mit der Wirtschaft geplant, entwickelt und vermarktet werden.

Erläuterungen

Zu 6.4-1 Standorte für landesbedeutsame flächenintensive Großvorhaben

In Nordrhein-Westfalen wird seit Jahrzehnten eine Flächenvorsorge für landesbedeutsame flächenintensive Großvorhaben betrieben. Das produzierende Gewerbe in Nordrhein-Westfalen stellt weiterhin eine tragende Säule für die Wirtschaft Nordrhein-Westfalens dar. Rund ein Viertel der Wertschöpfung wird direkt oder indirekt vom produzierenden Gewerbe erbracht.

Damit sich Nordrhein-Westfalen im internationalen Standortwettbewerb auch zukünftig erfolgreich positionieren kann, werden – neben der Flächenvorsorge durch Regional- und Bauleitplanung (vgl. Kap. 6.3) – auch weiterhin eine ausgewählte Anzahl von Standorten für landesbedeutsame flächenintensive Großvorhaben mit besonderer Bedeutung für die wirtschaftliche Entwicklung des Landes Nordrhein-Westfalen gesichert. Dies bietet folgende Vorteile:

- die Neuansiedlung von Großvorhaben wäre von besonderer Bedeutung für das industriepolitische Image des Landes;
- Neuansiedlungen dieser Größenordnung können als industrielle Kerne vielfältige Chancen und Anknüpfungspunkte für kleine und mittlere Unternehmen (KMU) und unternehmensorientierte Dienstleistungen bieten;
- ohne Sicherung würde die Zahl der geeigneten Flächen durch Nutzungskonkurrenzen tendenziell weiter abnehmen.

Grundlage der Auswahl ist eine Untersuchung der überwiegend bereits seit 1978 im LEP gesicherten Standorte für landesbedeutsame flächenintensive Großvorhaben und der aktuellen und zukünftigen Konversionsflächen ab einer Größe von rd. 200 ha. Für die Untersuchung wurde auf die bereits in einer Untersuchung des ILS von 2001 verwendeten Kriterien zur Überprüfung der Gebiete für flächenintensive Großvorhaben im LEP von 1995 zurückgegriffen, die dazu nach wie vor als geeignet betrachtet werden. Im Einzelnen waren dies: die Erschließung bzw. Erschließbarkeit, die Verfügbarkeit (Eigentümerstruktur), naturschutzfachliche Restriktionen, Restriktionen bezüglich der Verfügbarkeit von Arbeitskräften ("großräumige Lage") und weitere Restriktionen wie z. B. die Nähe zu Wohngebieten. Die vorliegende Auswahl ergibt sich dadurch, dass im Rahmen der Abwägung bereits genutzte Standorte und Standorte, für die in der Region hinreichend konkretisierte entgegenstehende Planvorstellungen bestehen, ausgenommen wurden.

Die vier Standorte sind im Landesentwicklungsplan durch ein entsprechendes Symbol verortet und in den Regionalplänen räumlich konkret festgelegt:

1. Datteln/Waltrop mit rd. 330 ha,
2. Euskirchen/Weilerswist mit rd. 220 ha,
3. Geilenkirchen-Lindern mit rd. 240 ha,
4. Grevenbroich-Neurath mit rd. 300 ha.

Sie sind auch weiterhin in dem genannten Flächenumfang zu sichern.

Für die drei Standorte Datteln/Waltrop, Euskirchen/Weilerswist und Geilenkirchen-Lindern gibt es bereits Entwicklungsinitiativen. Für diese Standorte wird eine mittelfristige Verfügbarkeit angestrebt. Das schließt die Anbindung an das überregionale Verkehrsnetz (insbesondere Straße und Schiene) ein.

Die vier Standorte sind vor heranrückenden Nutzungen zu schützen, die eine zielkonforme Nutzung erschweren oder unmöglich machen. Um die angestrebte gewerblich-industrielle Nutzung an diesen Standorten zu verwirklichen, müssen daher z. B. benachbarte Allgemeine Siedlungsbereiche ausreichende Schutzabstände einhalten. Bestehende Baurechte bleiben unberührt.

Zu 6.4-2 Inanspruchnahme von Standorten für landesbedeutsame flächenintensive Großvorhaben

Standorte für landesbedeutsame flächenintensive Großvorhaben sind der Ansiedlung von Vorhaben mit besonderer Bedeutung für die wirtschaftliche Entwicklung des Landes Nordrhein-Westfalen vorbehalten. Für die wirtschaftliche Entwicklung des Landes besonders bedeutsam sind Vorhaben, die

- maßgeblich zur Schaffung und Sicherung von Arbeitsplätzen beitragen (arbeitsintensive Betriebe) oder
- für die im Land vorhandene zuliefernde und weiterverarbeitende Industrie von Bedeutung sind (wichtiges Glied in einer Wertschöpfungskette) oder
- zur Stärkung der Innovationskraft des Landes beitragen (Betriebe oder Betriebsverbände mit neuen, zukunftsweisenden Produkten oder Produktionsverfahren).

Die Inanspruchnahme durch Unternehmen, die sich lediglich verlagern möchten, wird grundsätzlich ausgeschlossen. Folgende Ausnahmen sind jedoch möglich:

- Verlagerungen, bei denen Betriebserweiterungen am bisherigen Betriebsstandort nicht mehr möglich sind;
- Entstehen eines zusätzlichen neuen Unternehmensstandortes, wobei der bisherige erhalten bleibt;
- Entwicklung neuer Geschäftsfelder eines Unternehmens.

Die Standorte sind überwiegend für Nutzungen vorgesehen, die industriell geprägt oder für die Industrie von besonderer Bedeutung sind. Dazu zählen beispielsweise Unternehmen des Automobil-, Maschinen- und Anlagenbaus, der pharmazeutischen, chemischen und Kunststoffindustrie, der Energie- und Regelungstechnik oder arbeitsintensive Veredelungsbetriebe des Logistikgewerbes.

Die Standorte dienen nicht der regionalen Versorgung mit Flächen für emittierende Gewerbe- und Industriebetriebe und gehen daher auch nicht in die Ermittlung des regionalen Gewerbeflächenbedarfs ein (s. Kap. 6.3). Die Ansiedlung von großflächigen Einzelhandels-, Freizeit-, Sport- oder Erholungseinrichtungen kommt nicht in Betracht (s. Kap. 6.5 und 6.6).

Der Mindestflächenbedarf für Großvorhaben wird entsprechend der Praxis der Wirtschaftsförderung auf 80 ha festgelegt.

Als „flächenintensives Großvorhaben“ kann in einem begründeten Einzelfall ein Vorhabenverbund mehrerer Betriebe als Ausnahme durch die Landesregierung im Rahmen einer Einzelfallentscheidung anerkannt werden. Bei einem solchen Vorhabenverbund hat zwar jedes einzelne Teilvorhaben für sich genommen einen geringeren Flächenbedarf als 80 Hektar, die Teilvorhaben sind aber funktionell so miteinander verbunden, dass sie in ihrer Gesamtheit einen Raumanpruch von mindestens 80 Hektar aufweisen.

Die erste Ansiedlung eines Vorhabenverbundes hat durch ein Unternehmen mit einem Flächenbedarf von mindestens 10 ha zu erfolgen.

Entscheidend ist der aus der funktionellen Verbindung resultierende besondere Raumbedarf der Vorhaben in ihrer Gesamtheit. Im Gegensatz zu einer lediglich organisatorischen oder rechtlichen Verbindung besteht ein funktioneller Verbund etwa im Verhältnis Zulieferbetrieb/technischer Endfertigung oder bei Herstellern eines Produktes aus mehreren chemischen Rohstoffen. Als funktionell verbundene Vorhaben in diesem Sinne wären etwa integrierte chemische Anlagen nach 4. BImSchV bzw. UVPG zu werten (also etwa ein Verbund zur Herstellung von Stoffen oder Stoffgruppen durch chemische Umwandlung im industriellen Umfang, bei dem sich mehrere Einheiten nebeneinander befinden und in funktioneller Hinsicht miteinander verbunden sind). Die gemeinsame Platzierung funktionell verbundener Vorhaben an einem einzigen Standort vermeidet ein Verkehrsaufkommen zwischen den Einzelvorhaben bzw. ermöglicht überhaupt erst derartige aufeinander angewiesene Nutzungen.

Ein raumordnerischer Vertrag, der auch private Vorhabenträger bindet, ist insbesondere bei Inanspruchnahme des Standortes durch einen funktionellen Vorhabenverbund zu empfehlen.

Zu 6.4-3 Entwicklung der Standorte für landesbedeutsame flächenintensive Großvorhaben

Wenn die Entwicklung eines Standortes für landesbedeutsame flächenintensive Großvorhaben ansteht, so soll dieses in enger Zusammenarbeit von Land, Regionen und Kommunen mit der Wirtschaft erfolgen, weil damit erhebliche Koordinierungs- und Finanzierungsleistungen verbunden sind. Das betrifft insbesondere die Optimierung der Verkehrsanbindung und den Erwerb der Grundstücke.

Es soll eine gezielte Vermarktung durch die landeseigene Wirtschaftsförderungsgesellschaft unter Beteiligung der kommunalen Kooperationspartner erfolgen.

6.5 Großflächiger Einzelhandel

Ziele und Grundsätze

6.5-1. Ziel Standorte des großflächigen Einzelhandels nur in Allgemeinen Siedlungsbereichen

Kerngebiete und Sondergebiete für Vorhaben im Sinne des § 11 Absatz 3 Baunutzungsverordnung dürfen nur in regionalplanerisch festgelegten Allgemeinen Siedlungsbereichen dargestellt und festgesetzt werden.

6.5-2 Ziel Standorte des großflächigen Einzelhandels mit zentrenrelevanten Kernsortimenten nur in zentralen Versorgungsbereichen

Dabei dürfen Kerngebiete und Sondergebiete für Vorhaben im Sinne des § 11 Absatz 3 Baunutzungsverordnung mit zentrenrelevanten Kernsortimenten nur:

- **in bestehenden zentralen Versorgungsbereichen sowie**

- in neu geplanten zentralen Versorgungsbereichen in städtebaulich integrierten Lagen, die aufgrund ihrer räumlichen Zuordnung sowie verkehrsmäßigen Anbindung für die Versorgung der Bevölkerung zentrale Funktionen des kurz-, mittel- oder langfristigen Bedarfs erfüllen sollen, dargestellt und festgesetzt werden.

Zentrenrelevant sind

- die Sortimente gemäß Anlage 1 und
- weitere von der jeweiligen Gemeinde als zentrenrelevant festgelegte Sortimente (ortstypische Sortimentsliste).

Ausnahmsweise dürfen Sondergebiete für Vorhaben im Sinne des § 11 Absatz 3 Baunutzungsverordnung mit nahversorgungsrelevanten Kernsortimenten auch außerhalb zentraler Versorgungsbereiche dargestellt und festgesetzt werden, wenn nachweislich:

- eine Lage in den zentralen Versorgungsbereichen aus städtebaulichen oder siedlungsstrukturellen Gründen, insbesondere der Erhaltung gewachsener baulicher Strukturen oder der Rücksichtnahme auf ein historisch wertvolles Ortsbild, nicht möglich ist und
- die Bauleitplanung der Gewährleistung einer wohnortnahen Versorgung mit nahversorgungsrelevanten Sortimenten dient und
- zentrale Versorgungsbereiche von Gemeinden nicht wesentlich beeinträchtigt werden.

6.5-3 Ziel Beeinträchtungsverbot

Durch die Darstellung und Festsetzung von Kerngebieten und Sondergebieten für Vorhaben im Sinne des § 11 Absatz 3 Baunutzungsverordnung mit zentrenrelevanten Sortimenten dürfen zentrale Versorgungsbereiche von Gemeinden nicht wesentlich beeinträchtigt werden.

6.5-4 Grundsatz Nicht zentrenrelevante Kernsortimente: Verkaufsfläche

Bei der Darstellung und Festsetzung von Sondergebieten für Vorhaben im Sinne des § 11 Absatz 3 Baunutzungsverordnung mit nicht zentrenrelevanten Kernsortimenten soll der zu erwartende Gesamtumsatz der durch die jeweilige Festsetzung ermöglichten Einzelhandelnutzungen die Kaufkraft der Einwohner der jeweiligen Gemeinde für die geplanten Sortimentsgruppen nicht überschreiten.

6.5-5 Ziel Nicht zentrenrelevante Kernsortimente: Standort, relativer Anteil zentrenrelevanter Randsortimente

Sondergebiete für Vorhaben im Sinne des § 11 Absatz 3 Baunutzungsverordnung mit nicht zentrenrelevanten Kernsortimenten dürfen nur dann auch außerhalb von zentralen Versorgungsbereichen dargestellt und festgesetzt werden, wenn der Umfang der zentrenrelevanten Sortimente maximal 10 % der Verkaufsfläche beträgt und es sich bei diesen Sortimenten um Randsortimente handelt.

6.5-6 Grundsatz Nicht zentrenrelevante Kernsortimente: Verkaufsfläche zentrenrelevanter Randsortimente

Der Umfang der zentrenrelevanten Randsortimente eines Sondergebietes für Vorhaben im Sinne des § 11 Absatz 3 Baunutzungsverordnung mit nicht zentrenrelevanten Kernsortimenten soll außerhalb von zentralen Versorgungsbereichen 2.500 m² Verkaufsfläche nicht überschreiten.

6.5-7 Ziel Überplanung von vorhandenen Standorten mit großflächigem Einzelhandel

Abweichend von den Festlegungen 1 bis 6 dürfen vorhandene Standorte von Vorhaben im Sinne des § 11 Absatz 3 Baunutzungsverordnung außerhalb von zentralen Versorgungsbereichen als Sondergebiete gemäß § 11 Absatz 3 Baunutzungsverordnung dargestellt und festgesetzt werden. Dabei sind die Sortimente und deren Verkaufsflächen in der Regel auf die Verkaufsflächen, die baurechtlichen Bestandsschutz genießen, zu begrenzen. Wird durch diese Begrenzung die zulässige Nutzung innerhalb einer Frist von sieben Jahren ab Zulässigkeit aufgehoben oder geändert, sind die Sortimente und deren Verkaufsflächen auf die zulässigen Verkaufsflächenobergrenzen zu begrenzen. Ein Ersatz zentrenrelevanter durch nicht zentrenrelevante Sortimente ist möglich.

Ausnahmsweise kommen auch geringfügige Erweiterungen in Betracht, wenn dadurch keine wesentliche Beeinträchtigung zentraler Versorgungsbereiche von Gemeinden erfolgt.

6.5-8 Ziel Einzelhandelsagglomerationen

Die Gemeinden haben dem Entstehen neuer sowie der Verfestigung und Erweiterung bestehender Einzelhandelsagglomerationen außerhalb Allgemeiner Siedlungsbereiche entgegenzuwirken. Darüber hinaus haben sie dem Entstehen neuer sowie der Verfestigung und Erweiterung bestehender Einzelhandelsagglomerationen mit zentrenrelevanten Sortimenten außerhalb zentraler Versorgungsbereiche entgegenzuwirken. Sie haben sicherzustellen, dass eine wesentliche Beeinträchtigung zentraler Versorgungsbereiche von Gemeinden durch Einzelhandelsagglomerationen vermieden wird.

6.5-9 Grundsatz Regionale Einzelhandelskonzepte

Regionale Einzelhandelskonzepte sind bei der Aufstellung und Änderung von Regionalplänen in die Abwägung einzustellen.

6.5-10 Ziel Vorhabenbezogene Bebauungspläne für Vorhaben im Sinne des § 11 Absatz 3 Baunutzungsverordnung

Vorhabenbezogene Bebauungspläne für Vorhaben im Sinne des § 11 Absatz 3 Baunutzungsverordnung sind, soweit von § 12 Absatz 3a Satz 1 Baugesetzbuch kein Gebrauch gemacht wird, nur zulässig, wenn sie den Anforderungen der Festlegungen 1, 7 und 8 entsprechen; im Falle von zentrenrelevanten Kernsortimenten haben sie zudem den Festlegungen 2 und 3, im Falle von nicht zentrenrelevanten Kernsortimenten den Festlegungen 4, 5 und 6 zu entsprechen.

Anlage 1 zu Ziel 6.5-2

- **Papier/Bürobedarf/Schreibwaren**
- **Bücher**
- **Bekleidung, Wäsche**
- **Schuhe, Lederwaren**
- **medizinische, orthopädische, pharmazeutische Artikel**
- **Haushaltswaren, Glas/Porzellan/Keramik**
- **Spielwaren**
- **Sportbekleidung, Sportschuhe, Sportartikel (ohne Teilsortimente
Angelartikel, Campingartikel, Fahrräder und Zubehör, Jagdartikel,
Reitartikel und Sportgroßgeräte)**
- **Elektrogeräte, Medien (=Unterhaltungs- und Kommunikationselekt-
ronik, Computer, Foto – ohne Elektrogroßgeräte, Leuchten)**
- **Uhren, Schmuck
und**
- **Nahrungs- und Genussmittel (gleichzeitig nahversorgungsrelevant)**
- **Gesundheits- und Körperpflegeartikel (gleichzeitig nahversorgungs-
relevant)**

Erläuterungen

Der LEP NRW – Sachlicher Teilplan Großflächiger Einzelhandel – steht mit den europarechtlichen Vorgaben in Einklang. Insbesondere entspricht er den Anforderungen des Artikel 49 des Vertrages über die Arbeitsweise der Europäischen Union (AEUV) und der Richtlinie 2006/123/EG des Europäischen Parlaments und des Rates vom 12. Dezember 2006 über Dienstleistungen im Binnenmarkt (EG-Dienstleistungsrichtlinie).

Die Regelungen des LEP NRW – Sachlicher Teilplan Großflächiger Einzelhandel – sind durch zwingende Gründe des Allgemeininteresses gerechtfertigt. Der LEP NRW – Sachlicher Teilplan Großflächiger Einzelhandel – konkretisiert verschiedene raumordnungsrechtliche Grundsätze und verfolgt damit raumordnungsrechtliche Ziele. Diese hat der Europäische Gerichtshof als zwingende Gründe des Allgemeinwohls anerkannt (EuGH, Ur. v. 24.03.2011, C-400/08 = Slg. 2011, I-41).

Nach § 1 Abs. 2 ROG besteht die Leitvorstellung der Raumordnung in einer nachhaltigen Raumentwicklung, "die die sozialen und wirtschaftlichen Ansprüche an den Raum mit seinen ökologischen Funktionen in Einklang bringt und zu einer dauerhaften, großräumig ausgewogenen Ordnung mit gleichwertigen Lebensverhältnissen in den Teilräumen führt".

Im Zusammenhang mit der Steuerung des großflächigen Einzelhandels sind die folgenden, in § 2 Abs. 2 ROG genannten Grundsätze der Raumordnung besonders relevant:

- "Im Gesamtraum der Bundesrepublik Deutschland und in seinen Teilräumen sind ausgeglichene soziale, infrastrukturelle, wirtschaftliche, ökologische und kulturelle Verhältnisse anzustreben. Dabei ist die nachhaltige Daseinsvorsorge zu sichern, nachhaltiges Wirtschaftswachstum und Innovation sind zu unterstützen, Entwicklungspotenziale sind zu sichern und Ressourcen nachhaltig zu schützen." (§ 2 Abs. 2 Nr. 1 Sätze 1, 2)
- "Die Versorgung mit Dienstleistungen und Infrastrukturen der Daseinsvorsorge, insbesondere die Erreichbarkeit von Einrichtungen und Angeboten der Grundversorgung für alle Bevölkerungsgruppen, ist zur Sicherung von Chancengerechtigkeit in den Teilräumen in angemessener Weise zu gewährleisten; dies gilt auch in dünn besiedelten Regionen." (§ 2 Abs. 2 Nr. 3 Satz 1)
- "Es sind die räumlichen Voraussetzungen für die Erhaltung der Innenstädte und örtlichen Zentren als zentrale Versorgungsbereiche zu schaffen." (§ 2 Abs. 2 Nr. 3 Satz 3)
- "Es sind die räumlichen Voraussetzungen für nachhaltige Mobilität und ein integriertes Verkehrssystem zu schaffen." (§ 2 Abs. 2 Nr. 3 Satz 5)
- "Raumstrukturen sind so zu gestalten, dass die Verkehrsbelastung verringert und zusätzlicher Verkehr vermieden wird." (§ 2 Abs. 2 Nr. 3 Satz 8)
- "Ländliche Räume sind unter Berücksichtigung ihrer unterschiedlichen wirtschaftlichen und natürlichen Entwicklungspotenziale als Lebens- und Wirtschaftsräume mit eigenständiger Bedeutung zu erhalten und zu entwickeln; [...]." (§ 2 Abs. 2 Nr. 4 Satz 6)

Gemäß § 2 Abs. 1 ROG sind die Grundsätze der Raumordnung im Sinne der Leitvorstellung einer nachhaltigen Raumentwicklung anzuwenden und durch Festlegungen in Raumordnungsplänen zu konkretisieren, soweit dies erforderlich ist.

Mit den Regelungen des LEP NRW – Sachlicher Teilplan Großflächiger Einzelhandel – sollen insbesondere zu beobachtenden Fehlentwicklungen entgegengewirkt und zentrale Versorgungsbereiche geschützt werden. Sie sollen dazu beitragen, die Daseinsvorsorge

zu sichern, die Inanspruchnahme von Freiraum auf ein Mindestmaß zu begrenzen und Verkehr zu vermeiden.

Der Einzelhandel besitzt insbesondere für die Innenstädte und örtlichen Zentren der Gemeinden in Nordrhein-Westfalen eine besondere Bedeutung. Als wichtiger Frequenzbringer sorgt das Einkaufsangebot für die Belebung der Zentren (Magnetfunktion).

Der anhaltende Trend zu immer größeren Betriebseinheiten in Verbindung mit räumlichen Konzentrationsprozessen verstärkt jedoch die Nachfrage nach Standorten außerhalb der Zentren. Diese Entwicklung schwächt die Zentren erheblich.

Die Konzentration von Versorgungseinrichtungen in den Zentren trägt zu gleichwertigen Lebensverhältnissen in allen Teilräumen des Landes bei. Nur so kann langfristig eine flächendeckende und wohnortnahe Versorgung mit einem vielfältigen und gut erreichbaren Angebot an Waren und Dienstleistungen gewährleistet werden.

Deswegen unternimmt das Land Nordrhein-Westfalen gemeinsam mit den Gemeinden und Partnern aus der Wirtschaft erhebliche Anstrengungen, um die Innenstädte und örtlichen Zentren zu revitalisieren und zu stärken. Eine fortschreitende Neuansiedlung und Erweiterung von großflächigen Einzelhandelsangeboten an Standorten außerhalb der Zentren würde diese Bemühungen konterkarieren.

Wegen des demographischen Wandels gewinnen die Zentren als Versorgungsstandorte noch stärker an Bedeutung. Vor allem ältere Menschen und auch Familien benötigen ein wohnortnahes Versorgungsangebot, das auch ohne Auto auf kurzem Wege erreichbar ist.

Auch deshalb sind die vorhandenen Zentren als Arbeits-, Handels- und Wohnstandorte konsequent zu stärken. So wird dafür Sorge getragen, öffentliche und private Einrichtungen der Daseinsvorsorge auch in Zukunft effektiv auszulasten, die Inanspruchnahme von Freiraum auf ein Mindestmaß zu begrenzen und Verkehr zu vermeiden.

Nur durch eine überörtliche Abstimmung und Standortsteuerung können einheitliche, verbindliche und ortsübergreifend wirkende Rahmenbedingungen geschaffen werden, mit denen vermieden wird, dass die Konkurrenz zwischen den Gemeinden um die Ansiedlung von Vorhaben i. S. d. § 11 Abs. 3 BauNVO zu einer Beeinträchtigung der zentralen Versorgungsbereiche und damit der Versorgungsfunktion der jeweiligen zentralen Orte und der wohnortnahen Versorgung führt.

Vor diesem Hintergrund ist die Konkretisierung der o. g. Grundsätze der Raumordnung durch die Landesplanung geboten und erforderlich. Die Regelungen gehen auch nicht über das zur Zielerreichung notwendige Maß hinaus. So betrifft die raumordnerische Steuerung nur die Planung von Vorhaben i. S. d. § 11 Abs. 3 BauNVO. Viele dieser Vorhaben können sich zum einen auch außerhalb der Grenzen der Standortgemeinde in benachbarten Gemeinden bzw. in einer ganzen Region auswirken, so dass das Bedürfnis nach einer überörtlichen Planung gegeben ist. Zum anderen können sie die Erhaltung der Innenstädte und örtlichen Zentren als zentrale Versorgungsbereiche, die wohnortnahe Versorgung der Bevölkerung und damit die Funktionsfähigkeit des zentralörtlichen Versorgungssystems gefährden. Nicht unter das Regelungsregime der nachfolgenden Festlegungen fallen hingegen die sog. atypischen großflächigen Einzelhandelsbetriebe, die gemäß § 11 Abs. 3 BauNVO keiner Sondergebietsdarstellung bzw. -festsetzung bedürften, für die aber dennoch eine Sondergebietsdarstellung bzw. -festsetzung gewählt wird.

Näheres zu diesen atypischen Betrieben findet sich im Einzelhandelserlass des Landes Nordrhein-Westfalen in der jeweils gültigen Fassung.

Die Regelungen dienen der Wahrung von im Allgemeininteresse liegenden Zielsetzungen, wie sie in den in § 2 Abs. 2 ROG genannten Grundsätzen der Raumordnung enthalten sind. Sie beruhen auf rein raumplanerischen Gründen, nicht aber auf marktwirtschaftlich-wettbewerbssteuernden Prüfkriterien (wie in den spanischen Regelungen – vgl. EUGH, Urt. v. 24.03.2011, C-400/08 = juris).

Bauleitplanung für Vorhaben i. S. d. § 11 Abs. 3 BauNVO, die die in den o. a. Regelungen enthaltenen Voraussetzungen erfüllt, ist unabhängig von der tatsächlichen Versorgungssituation landesplanerisch zulässig. Auswirkungen auf vorhandene Unternehmen oder die Einzelhandelsstruktur des Gebietes, die – wie in Spanien – bei Überschreitung eines bestimmten Wertes zur Versagung eines Antrags auf Gewerbeerlaubnis führen, sind keine Kriterien der o. a. Regelungen. Es geht originär um die Konkretisierung der in § 2 Abs. 2 ROG genannten Grundsätze der Raumordnung. Dabei kommt es zwar zwangsläufig zu Auswirkungen auf alle berührten Bereiche einschließlich der Wirtschaft, jedoch sind diese Auswirkungen nicht Zweck der Steuerung, sondern lediglich einzelne Indikatoren oder Reflexe der übergreifenden raumplanerischen Erwägungen.

Die Regelungen sind auch im Übrigen verhältnismäßig, das heißt geeignet und erforderlich, um die Zielsetzungen der Raumordnung zu erreichen. Andere raumordnerische Regelungen mit weniger einschneidendem Inhalt wären nicht in der Lage, die angestrebten – und erforderlichen – Zielsetzungen in gleichem Maße zu erreichen. Eine vollständige Verlagerung der Prüfung von raumentwicklungspolitischen Aspekten auf nachfolgende Planungs- und Prüfungsebenen wäre nicht sachgerecht. Die mit den Regelungen verfolgten Zwecke – insbesondere der Schutz zentraler Versorgungsbereiche – könnten auf der Ebene der Bauleitplanung oder der Projektgenehmigung nicht ebenso wirksam erreicht werden, abgesehen davon, dass auch eine solche Verlagerung der Steuerung für die betroffenen Wirtschaftsteilnehmer kein weniger einschneidendes Mittel darstellen würde.

Zu 6.5-1 Standorte des großflächigen Einzelhandels nur in Allgemeinen Siedlungsbereichen

Die regionalplanerisch dargestellten Allgemeinen Siedlungsbereiche sind Gebiete, die vorrangig Siedlungsfunktionen erfüllen oder erfüllen sollen und aus denen – im Sinne der "Stadt der kurzen Wege" – Flächen unterschiedlichster Nutzungen entwickelt wurden oder werden sollen. Dies beinhaltet auch die Flächen für Vorhaben i. S. d. § 11 Abs. 3 BauNVO. Die Integration dieser Flächen in die Allgemeinen Siedlungsbereiche unterstützt die Verringerung der räumlichen Distanzen zwischen Wohnen, Arbeiten, (Nah)Versorgung, Dienstleistungen, Freizeit- und Bildungsangeboten etc. und damit auch die gleichberechtigte gesellschaftliche Teilhabe der gesamten Bevölkerung an solchen Angeboten. Eine derart kompakte Siedlungsstruktur kann darüber hinaus zur Vermeidung von Verkehr mit den damit verbundenen Emissionen und einer reduzierten Freirauminanspruchnahme bzw. –zer-schneidung führen.

Ergänzend kommt hinzu, dass Gewerbe- und Industriebetriebe, die erhebliche Emissionen erzeugen, Einschränkungen bei der Standortwahl unterliegen, u. a. weil sie Abstandserfordernisse beachten müssen. Daher sind die von der Regionalplanung insbesondere für diese Betriebe zu sichernden Bereiche für gewerbliche und industrielle Nut-

zungen (GIB) von anderen Nutzungen, wie z. B. der Einzelhandelsnutzung, freizuhalten, die diesen Einschränkungen der Standortwahl nicht unterliegen.

Zu 6.5-2 Standorte des großflächigen Einzelhandels mit zentrenrelevanten Kernsortimenten nur in zentralen Versorgungsbereichen

Das Ziel greift das raumordnerische Integrationsgebot auf und konkretisiert insbesondere den raumordnerischen Grundsatz des § 2 Abs. 2 Nr. 3 Satz 3 ROG durch die raumordnerischen Vorgaben für die Bauleitplanung. Bauleitplanung für die Errichtung oder Erweiterung von Vorhaben i. S. d. § 11 Abs. 3 BauNVO mit zentrenrelevantem Kernsortiment ist damit nur noch in zentralen Versorgungsbereichen der Gemeinden möglich, sofern nicht die in den Festlegungen enthaltenen Ausnahmen greifen. Das Ziel gilt nicht für die Teile von Kerngebieten, in denen nach § 7 Abs. 4 BauNVO Vorhaben i. S. d. § 11 Abs. 3 BauNVO mit zentrenrelevantem Kernsortiment ausgeschlossen sind.

Das Kernsortiment eines Einzelhandelsbetriebes bezeichnet – in Abgrenzung zum Randsortiment (vgl. Erläuterungen zu Ziel 5) – den Hauptteil des Warenangebotes, der nach herrschender fachlicher Meinung einem bestimmten Sortimentsbereich zuzuordnen bzw. entsprechend zu klassifizieren ist und zudem hinreichend scharf konturiert werden kann. Das Kernsortiment bestimmt somit in der Regel auch die Art eines Einzelhandelsbetriebes.

Die Zentrenrelevanz eines Sortiments bestimmt sich gemäß Ziel 2 anhand zweier Kriterien: Den in Anlage 1 genannten Sortimenten als festem verbindlichen Kern von zentrenrelevanten Sortimenten und den in den ortstypischen Sortimentslisten als zentrenrelevant festgelegten Sortimenten.

Stets zentrenrelevant in Nordrhein-Westfalen sind zunächst die in Anlage 1 genannten Sortimente. Diese Sortimente prägen in besonderem Maße die Angebotsstruktur nordrhein-westfälischer Innenstädte, wie auch der Innenstädte bundesweit. In ihrem Zusammenspiel leisten sie einen wichtigen Beitrag zur Vielfalt des innerstädtischen Einzelhandelsangebotes. Nicht zuletzt aufgrund ihrer Magnetfunktion tragen sie sehr wesentlich zur Belebung (Passantenfrequenz) sowie Attraktivität der Innenstädte bei. Die Sortimente gemäß Anlage 1 wurden auf der Grundlage einer Analyse der Verteilung der sortimentspezifischen Verkaufsflächen nach Lagen innerhalb und außerhalb der nordrhein-westfälischen Innenstädte, der Sortimentsstruktur in den untersuchten nordrhein-westfälischen Gemeinden sowie der Auswertung vorliegender ortstypischer Sortimentslisten gutachterlich ermittelt (vgl. "Grundlagen für die Erarbeitung einer neuen landesplanerischen Regelung zur Steuerung des großflächigen Einzelhandels", Junker und Kruse, Dortmund, Juni 2011). Bei den Sortimenten gemäß Anlage 1 wurden die Teilsortimente ausgenommen, bei denen die Untersuchung von Junker und Kruse ergeben hatte, dass eine ortstypische Differenzierung sinnvoll sein könnte. Bei den Sortimenten gemäß Anlage 1 handelt es sich damit um den verbindlichen Kern an Sortimenten, der stets als zentrenrelevant anzusehen ist und hinter den die Gemeinden bei der Konkretisierung der Zielvorgabe nicht zurückfallen können. Diese Sortimente geben damit einen landesplanerischen Mindeststandard zum Schutz der zentralen Versorgungsbereiche vor.

Daneben wird zur Konkretisierung der Zentrenrelevanz der Sortimente aber auch auf die örtlichen Verhältnisse Bezug genommen – und zwar insofern, als neben den für ganz Nordrhein-Westfalen geltenden Sortimenten gemäß Anlage 1 auf die vor Ort als zentren-

relevant festgelegten Sortimente (ortstypische Sortimentslisten) zurückgegriffen wird. Über die in Anlage 1 genannten Sortimente hinaus, die lediglich den gemeinsamen Kern an zentrenrelevanten Sortimenten in Nordrhein-Westfalen bezeichnen, kann es in den Gemeinden in Nordrhein-Westfalen weitere Sortimente mit Zentrenrelevanz geben. Um auch insoweit einen angemessenen, auf die örtlichen Verhältnisse bezogenen Schutz zu gewährleisten, können die Gemeinden diese Sortimente in ortstypische Sortimentslisten aufnehmen.

Den Gemeinden wird damit ermöglicht, das Schutzniveau auf die jeweiligen örtlichen zentralen Versorgungsbereiche zuzuschneiden. Über die ortstypischen Sortimentslisten verbleibt den Gemeinden jenseits des für alle Gemeinden verbindlichen Kerns der Sortimente gemäß Anlage 1 ein gestaltbarer Rahmen, in dem das Integrationsgebot einer Konkretisierung zugänglich ist.

Bezüglich der Festlegung ortstypischer Sortimentslisten wird auf den Einzelhandelserlass des Landes Nordrhein-Westfalen in der jeweils gültigen Fassung verwiesen. Räumlich bezieht sich das Integrationsgebot auf "zentrale Versorgungsbereiche". Dieser Begriff wird nicht nur im Baugesetzbuch und in der Baunutzungsverordnung an vielen Stellen genannt, sondern ist auch zentraler Bestandteil des Raumordnungsrechts (so etwa § 2 Abs. 2 Nr. 2 ROG).

Zentrale Versorgungsbereiche können sich sowohl aus den tatsächlichen Verhältnissen (so im Rahmen des § 34 Abs. 3 BauGB) als auch aus planerischen Festsetzungen und Darstellungen ergeben (vgl. § 9 Abs. 2a BauGB). Daran knüpft Ziel 2 an.

Soweit der Begriff der zentralen Versorgungsbereiche auf die tatsächlichen Gegebenheiten Bezug nimmt, kann er aufgrund der zu den oben genannten Vorschriften ergangenen Rechtsprechung, insbesondere zu § 34 Abs. 3 BauGB, bestimmt werden.

Zentrale Versorgungsbereiche sind danach räumlich abgrenzbare Bereiche einer Gemeinde, denen aufgrund vorhandener Einzelhandelsnutzungen – häufig ergänzt durch diverse Dienstleistungen und gastronomische Angebote – eine Versorgungsfunktion über den unmittelbaren Nahbereich hinaus zukommt. Innenstädte sind, in der Regel als Versorgungsbereiche zentral, weil sie nach Lage, Art und Zweckbestimmung nicht nur der Versorgung ihrer Bewohner dienen, sondern auf einen Kundenkreis aus einem größeren Einzugsbereich ausgerichtet sind. Für Innenstädte ist typisch, dass in ihnen ein breites Spektrum von Waren für den lang-, mittel- und kurzfristigen Bedarf angeboten wird (BVerwG, Urt. v. 11.10.2007, 4 C 7.07 = BVerwGE 129, 307). Versorgungsbereiche sind jedoch nicht nur dann "zentral", wenn sie nach Lage, Art und Zweckbestimmung der gemeindeweiten bzw. übergemeindlichen Versorgung dienen, sondern auch Bereiche für die Grund- oder Nahversorgung können zentrale Versorgungsbereiche i. S. d. § 34 Abs. 3 BauGB sein (OVG NRW, Urt. v. 11.12.2006, 7 A 964.05 = BauR 2007, 845).

Zentrale Versorgungsbereiche können sich nicht nur aus den tatsächlichen örtlichen Verhältnissen, sondern auch aus entsprechenden gemeindlichen Planungen ergeben. Gemäß Ziel 2 wird die Ansiedlung von Vorhaben im Sinne des § 11 Abs. 3 BauNVO mit zentrenrelevanten Kernsortimenten auch in solchen zentralen Versorgungsbereichen erlaubt, die von den Gemeinden als zentrale Versorgungsbereiche festgelegt wurden.

Intention des Landes ist es ausweislich der Begründung zum LEP NRW – Sachlicher Teilplan Großflächiger Einzelhandel –, eine nachhaltige Raumentwicklung gemäß

§ 1 Abs. 2 Raumordnungsgesetz (ROG) zu unterstützen – und zwar durch die Stärkung der Zentren, eine kompakte Siedlungsentwicklung und eine Reduzierung der Freirauminanspruchnahmen. Die in Ziel 2 vorgegebenen landesplanerischen Kriterien stellen sicher, dass dieser auch mit dem Integrationsgebot verfolgte Zweck nicht durch Gemeinden unterlaufen werden kann, indem sie an städtebaulich nicht integrierten Standorten neue zentrale Versorgungsbereiche planen. Bauleitplanung für Vorhaben im Sinne des § 11 Abs. 3 BauNVO mit zentrenrelevanten Kernsortimenten ist damit nur dort möglich, wo aufgrund der vorhandenen örtlichen Gegebenheiten wesentliche Bedarfsfunktionen erfüllt werden können. Auch hierbei geht es um eine Vorgabe für die Verortung von Bauleitplanung für Vorhaben i. S. d. § 11 Abs. 3 BauNVO mit zentrenrelevanten Kernsortimenten. Es geht insofern nicht um die Vorgabe allgemeiner Kriterien für neue zentrale Versorgungsbereiche.

Die Planung zentraler Versorgungsbereiche durch die Gemeinden ist mit erheblichen Rechtswirkungen insbesondere im Hinblick auf die Zulässigkeit von Einzelhandelsgroßvorhaben verbunden. Deshalb scheint eine verfahrensmäßige Beteiligung der Öffentlichkeit und der berührten Behörden und sonstigen Träger öffentlicher Belange sowie eine Abwägung i. S. v. § 1 Abs. 7 BauGB und ein Beschluss durch den Rat der Gemeinde für die Planung neuer zentraler Versorgungsbereiche erforderlich. Es bietet sich in diesem Zusammenhang an, entsprechend den Verfahren nach §§ 3 ff. BauGB Beteiligungen auch bei der Aufstellung eines gemeindlichen Einzelhandelskonzepts durchzuführen. Die Ergebnisse eines von der Gemeinde beschlossenen gemeindlichen Einzelhandelskonzepts i. S. v. § 1 Abs. 6 Nr. 11 BauGB sind bei der Aufstellung der Bauleitpläne zu berücksichtigen. Zentrale Versorgungsbereiche können zur verfahrensmäßigen Absicherung der damit verbundenen Rechtswirkungen auch im Flächennutzungsplan dargestellt werden. Näheres zur Abgrenzung zentraler Versorgungsbereiche findet sich im Einzelhandelserlass des Landes Nordrhein-Westfalen in der jeweils gültigen Fassung.

Der Nachweis, dass die in Ziel 2 vorgegebenen landesplanerischen Kriterien erfüllt sind, muss sich aus der Begründung zum Flächennutzungsplan bzw. zum Bebauungsplan ergeben.

Die stetig rückläufige Zahl von flächenmäßig kleineren Lebensmittelgeschäften ist eine Entwicklung, die mit dem demographischen Wandel noch fortschreiten wird; insbesondere Lebensmittelsupermärkte mit Vollsortiment übernehmen zunehmend die Aufgabe der wohnortnahen Versorgung mit Gütern des täglichen Bedarfs, den nahversorgungsrelevanten Sortimenten.

Diesem Bedürfnis der wohnortnahen Versorgung mit Gütern des täglichen Bedarfs trägt die Regelung zum einen bereits insofern Rechnung, als lediglich "Vorhaben im Sinne des § 11 Abs. 3 BauNVO" in die zentralen Versorgungsbereiche verwiesen werden. Denn die Inbezugnahme auf § 11 Abs. 3 BauNVO stellt sicher, dass lediglich solche großflächigen Vorhaben, die nachteilige Auswirkungen auf (u. a.) zentrale Versorgungsbereiche haben können, von der Festlegung in Ziel 2 erfasst werden.

Gemäß Einzelhandelserlass des Landes Nordrhein-Westfalen vom 22.09.2008 (Nr. 2.8) bzw. Bericht der Arbeitsgruppe "Strukturwandel im Lebensmitteleinzelhandel und § 11 Abs. 3 BauNVO" vom 30. April 2002 (ZfBR 2002, S. 598) „reicht die in § 11 Abs. 3 BauNVO angelegte Flexibilität grundsätzlich aus, um unter Berücksichtigung des Einzelfalls sachgerechte Standortentscheidungen für Betriebe des Lebensmitteleinzelhandels zu treffen. Auch bei Erreichen der Großflächigkeitsschwelle von 800 m² Verkaufsfläche [...]

und oberhalb des Regelvermutungswertes von 1.200 m² Geschossfläche können Anhaltspunkte dafür bestehen, dass die in § 11 Abs. 3 Satz 2 BauNVO bezeichneten Auswirkungen (z. B. auf Verkehr, Umwelt, Entwicklung zentraler Versorgungsbereiche und die verbrauchernahe Versorgung) nicht vorliegen." Gehen von einem Vorhaben nicht die in § 11 Abs. 3 Satz 2 BauNVO bezeichneten Auswirkungen aus, unterliegt eine dieses Vorhaben zulassende Bauleitplanung auch nicht den Vorgaben des Integrationsgebots.

Die in Ziel 2 formulierte Ausnahmeregelung trägt der Tatsache Rechnung, dass die Neuan siedlung oder Erweiterung eines solchen Betriebes des Lebensmitteleinzelhandels unter Umständen die Darstellung und Festsetzung eines Sondergebietes für Vorhaben i. S. d. § 11 Abs. 3 BauNVO erfordern kann. Zur Sicherung einer wohnortnahen Versorgung vor allem mit Lebensmitteln kann es ausnahmsweise geboten sein, von der sonst geltenden Bindung des zentrenrelevanten Einzelhandels an die zentralen Versorgungsbereiche abzuweichen.

Während eine solche Ausnahme der Sicherung der Nahversorgung dient, dürfen die Innenstädte und örtlichen Zentren durch die Ansiedlung solcher Vorhaben nicht geschwächt werden. Auch nach der Untersuchung von Junker und Kruse "stellen die Warengruppen aus dem Bereich der täglichen Bedarfsdeckung wichtige Frequenzbringer dar" – und zwar in den zentralen Versorgungsbereichen aller Hierarchiestufen, mit Ausnahme der Hauptgeschäftszentren der Oberzentren (vgl. "Grundlagen für die Erarbeitung einer neuen landesplanerischen Regelung zur Steuerung des großflächigen Einzelhandels", Junker und Kruse, Dortmund, Juni 2011, S. 28). Der LEP NRW – Sachlicher Teilplan Großflächiger Einzelhandel bindet die Ausnahme daher an enge und abschließende Voraussetzungen. Diese stellen sicher, dass die Ausnahme nur in sachlich begründeten Fällen greift und das mit dem Integrationsverbot verbundene Ziel nicht unterlaufen wird.

So kann die Voraussetzung gemäß dem ersten Spiegelstrich, d. h. eine Lage ist in den zentralen Versorgungsbereichen aus städtebaulichen oder siedlungsstrukturellen Gründen nicht möglich, bei sehr kleinteilig parzellierten zentralen Versorgungsbereichen im ländlichen Raum erfüllt sein.

Nach dem zweiten Spiegelstrich kommt eine solche Bauleitplanung zur Ansiedlung eines Vorhabens im Sinne des § 11 Abs. 3 BauNVO mit zentrenrelevantem Kernsortiment nur zur Gewährleistung einer "wohnortnahen" Versorgung in Betracht. Diese Voraussetzung ist von den jeweiligen siedlungsstrukturellen Gegebenheiten abhängig. Sie setzt in der Regel die fußläufige Erreichbarkeit voraus, mindestens aber die Erreichbarkeit mit dem Öffentlichen Personennahverkehr.

Zu der Bestimmung einer wesentlichen Beeinträchtigung zentraler Versorgungsbereiche – dritter Spiegelstrich – wird auf die entsprechenden Erläuterungen zu Ziel 3 verwiesen.

Die Voraussetzungen für die Ausnahme sind im Ziel abschließend aufgeführt; der Nachweis für das Vorliegen der Ausnahmeveraussetzungen ist durch die Gemeinde zu führen.

Zu 6.5-3 Beeinträchtungsverbot

Die Zentrenverträglichkeit der durch die Darstellung und Festsetzung von Kerngebieten und Sondergebieten für Vorhaben i. S. d. § 11 Abs. 3 BauNVO ermöglichten Einzelhandelsnutzungen hängt sowohl vom Standort als auch von Art und Umfang des möglichen

Warenangebotes ab. Aus diesem Grund stellt Ziel 3 auf die wesentliche Beeinträchtigung zentraler Versorgungsbereiche durch zentrenrelevante Sortimente ab. Das raumordnerische Beeinträchtigungsverbot belässt der Gemeinde einen gegenüber dem allgemeinen Kongruenzgebot größeren Spielraum, stellt jedoch gleichzeitig sicher, dass zentrale Versorgungsbereiche der Standortgemeinde und der benachbarten Gemeinden nicht wesentlich beeinträchtigt werden.

Das Beeinträchtigungsverbot wird durch überörtliche Interessen getragen. Zwar hat das Beeinträchtigungsverbot auch städtebauliche Bedeutung für die jeweilige örtliche kommunale Planung, wie sich aus § 2 Abs. 2 und § 34 Abs. 3 BauGB ergibt. Das schließt allerdings eine Raumbedeutsamkeit nicht aus. Soweit die Versorgungsbereiche eine überörtliche Versorgungsfunktion erfüllen (in der Regel Mittel- und Oberzentren), ist mit dem Beeinträchtigungsverbot zugleich die zentralörtliche Versorgungsfunktion der jeweiligen Gemeinde im Hinblick auf den Einzelhandel geschützt. Überörtliche Interessen rechtfertigen die Festlegung aber auch dann, wenn die jeweiligen zentralen Versorgungsbereiche keine überörtliche Versorgungsfunktion haben. Aufgabe der Raumordnung ist es u. a., die Versorgung mit Dienstleistungen und Infrastrukturen der Daseinsvorsorge, insbesondere die Erreichbarkeit von Einrichtungen und Angeboten der Grundversorgung für alle Bevölkerungsgruppen in angemessener Weise zu gewährleisten (§ 3 Abs. 2 Nr. 3 ROG). Diese Aufgabe stellt das Gesetz in einen Zusammenhang mit dem Zentrale-Orte-Konzept. Dieses soll eine ausreichende Versorgung auch wenig mobiler Bevölkerungsgruppen sichern. Hierbei handelt es sich um überörtliche Interessen, die das Beeinträchtigungsverbot unterstützen soll.

Dass der Begriff der "wesentlichen Beeinträchtigung" eines Versorgungsbereichs justitiabel ist, hat grundlegend die Rechtsprechung zu § 34 Abs. 3 BauGB gezeigt (BVerwG, Urt. v. 11.10.2007, 4 C 7/07 = BVerwGE 129, 307). Auf diese Rechtsprechung kann daher auch zur Auslegung des Beeinträchtigungsverbots des LEP NRW – Sachlicher Teilplan Großflächiger Einzelhandel – zurückgegriffen werden.

Danach ist eine wesentliche Beeinträchtigung eines zentralen Versorgungsbereichs in jedem Fall anzunehmen, wenn die Funktionsfähigkeit des betroffenen zentralen Versorgungsbereichs in beachtlichem Ausmaß beeinträchtigt und damit gestört wird. Eine solche Funktionsstörung liegt vor, wenn der zentrale Versorgungsbereich seinen Versorgungsauftrag generell oder hinsichtlich einzelner Branchen nicht mehr in substantieller Weise wahrnehmen kann.

Bei allgemeinen Kerngebietsausweisungen ohne konkret anstehende Vorhaben i. S. d. § 11 Abs. 3 BauNVO sind die Auswirkungen dieser Bauleitplanung durch eine "Worst-Case-Betrachtung" zu ermitteln.

Zu 6.5-4 Nicht zentrenrelevante Kernsortimente: Verkaufsfläche

Die im Rahmen der bereits erwähnten Untersuchung ("Grundlagen für die Erarbeitung einer neuen landesplanerischen Regelung zur Steuerung des großflächigen Einzelhandels", Junker und Kruse, Dortmund, Juni 2011) durchgeführte prognostische Modellrechnung zur Erweiterung und Ansiedlung von drei Möbelfachmärkten in der Region Südwestfalen verdeutlicht exemplarisch das komplexe Wirkungsgeflecht regionaler Auswirkungen entsprechender Vorhaben. Neben möglichen negativen Auswirkungen auf zentrale Versorgungsbereiche (eher bei Neuansiedlungen als bei Erweiterungsvorhaben) konnten

insbesondere negative Auswirkungen auf die verbrauchernahe Versorgung sowie weitere negative Folgewirkungen, z. B. im verkehrlichen Bereich (deutlich verkehrsinduzierende Wirkung), nachgewiesen werden. In der Untersuchung wurde dabei festgestellt, dass das Ausmaß negativer Auswirkungen in der Region neben der Gesamtdimensionierung eines Ansiedlungsvorhabens vor allem auch von der Relation abhängt, in der der Vorhabensumsatz, unter Berücksichtigung des vorhandenen Einzelhandelsbestandes, zur lokalen einzelhandelsrelevanten Kaufkraft einer Gemeinde steht. Bei bereits sehr hohen Zentralitäten einer Standortgemeinde können auch vergleichsweise geringe Zuwächse in besonderem Maße schädliche Auswirkungen in der Region hervorrufen.

Vor diesem Hintergrund und unter Berücksichtigung der Tatsache, dass das System der zentralen Orte im LEP NRW vor allem auf der Bevölkerungsverteilung in Nordrhein-Westfalen basiert, ist eine Orientierung auch des nicht zentrenrelevanten Einzelhandels am lokalen, einzelhandelsrelevanten Kaufkraftpotential angebracht und zielführend, um eine möglichst verbrauchernahe und verkehrsmindernde Versorgung im Sinne der oben genannten Grundsätze der Raumordnung zu gewährleisten. Soweit es sich um die Erweiterung eines vorhandenen Betriebes handelt, ist der vorhandene Bestand dieses Betriebes in die Bewertung einzubeziehen. Eine darüber hinausgehende Berücksichtigung des vorhandenen Einzelhandelsbestandes scheidet aus wettbewerbsrechtlichen Gründen aus.

Zu 6.5-5 Nicht zentrenrelevante Kernsortimente: Standort, relativer Anteil zentrenrelevanter Randsortimente

Vorhaben i. S. d. § 11 Abs. 3 BauNVO mit nicht zentrenrelevanten Kernsortimenten (z. B. Garten-, Möbel-, Bau- oder Heimwerkerfachmärkte) sind für die Funktionsfähigkeit von zentralen Versorgungsbereichen nicht zwingend erforderlich und lassen sich dort häufig auch nicht verträglich unterbringen. Sie beschränken sich auf die Versorgung der Bevölkerung mit langfristigen Gütern, besitzen einen hohen Flächenbedarf für die Präsentation und Lagerung der Waren und erzeugen erheblichen Verkehr.

Neben dem nicht zentrenrelevanten Kernsortiment weisen Fachmärkte in der Regel auch zentren- und nicht zentrenrelevante Randsortimente auf.

Die vorliegende Regelung ermöglicht es, Bauleitplanung für die o. g. Vorhaben unter den im Ziel genannten Voraussetzungen auch außerhalb der zentralen Versorgungsbereiche, aber innerhalb der Allgemeinen Siedlungsbereiche zu betreiben. Zugleich soll mit Ziel 5 aber auch vermieden werden, dass das raumordnerische Integrationsgebot (in Ziel 2) unterlaufen wird. Zentrenrelevante Sortimente von Vorhaben im Sinne des § 11 Abs. 3 BauNVO außerhalb zentraler Versorgungsbereiche werden durch Ziel 5 daher in zweifacher Hinsicht begrenzt. Zum einen darf der Anteil zentrenrelevanter Sortimente 10% der Verkaufsfläche nicht übersteigen; zum anderen muss es sich bei vorhandenen zentrenrelevanten Sortimenten um "Randsortimente" handeln. Sobald diese Voraussetzungen nicht vorliegen, handelt es sich bei dem Vorhaben um ein solches mit zentrenrelevantem Kernsortiment, das gemäß Ziel 2 nur in zentralen Versorgungsbereichen verwirklicht werden darf. Diese Begrenzung stellt sicher, dass der Schutz der zentralen Versorgungsbereiche durch Vorhaben im Sinne des § 11 Abs. 3 BauNVO außerhalb zentraler Versorgungsbereiche nicht wieder in Frage gestellt wird.

Zur Auslegung des Begriffs der "Randsortimente" kann auf die zu dieser Frage ergangene Rechtsprechung zurückgegriffen werden. Danach haben Randsortimente lediglich ergänzenden Charakter und stehen in Beziehung zum Kernsortiment. Randsortimentsangebote müssen dem Kernsortiment in Umfang und Gewichtigkeit deutlich untergeordnet sein ("keine ins Gewicht fallende Bedeutung"); Merkmale dieser Unterordnung sind vor allem die jeweiligen Anteile an der Gesamtverkaufsfläche sowie am Gesamtumsatz des jeweiligen Betriebes (vgl. u. a. OVG NRW, Urt. v. 22.06.1998, 7a D 108/96.NE = BauR 1998, 1198; OVG Rheinland-Pfalz, Urt. v. 24.08.2000, 1 C 11457/99 = BauR 2011, 221; Thüringer OVG, Urt. v. 21.08.2001, 1 KO 1240/97 = juris; OVG NRW, Urt. v. 26.01.2000, 7 B 2023/99 = BauR 2000, 1021). Ist dies nicht der Fall, stellen sie ein wesentliches Standbein des Einzelhandelsbetriebes und damit kein "Rand"sortiment mehr dar (OVG NRW, Urt. v. 26.01.2000, 7 B 2023/99 = BauR 2000, 1021).

Ausgangspunkt für die Begrenzung des Umfangs der zentrenrelevanten Randsortimente in einem Sondergebiet für solche Vorhaben auf maximal 10 % der Verkaufsfläche ist ebenfalls die Rechtsprechung zum Begriff "Randsortiment".

Da zentrenrelevante Randsortimente nicht selten eine im Vergleich zum Kernsortiment doppelt so hohe Flächenproduktivität aufweisen, kann mit zentrenrelevanten Randsortimentsangeboten auf 10% der Gesamtverkaufsfläche ein Umsatzanteil von 20 % am Gesamtumsatz des jeweiligen Betriebes erwirtschaftet werden, die Umsätze durch ggf. noch zusätzlich vorhandene nicht-zentrenrelevante Randsortimentsangebote noch nicht mitgerechnet. Bei höheren Randsortimentsanteilen würde es sich nach den von der Rechtsprechung definierten Kriterien nicht mehr um ein Randsortiment handeln. (vgl. dazu "Grundlagen für die Erarbeitung einer neuen landesplanerischen Regelung zur Steuerung des großflächigen Einzelhandels", Junker und Kruse, Dortmund, Juni 2011)

Eine Begrenzung der zentrenrelevanten Randsortimente auf 10% der Verkaufsfläche entspricht auch den tatsächlichen Gegebenheiten in Nordrhein-Westfalen. Die Untersuchung belegt, dass die Anteile zentrenrelevanter Randsortimente der 637 untersuchten Möbel-, Bau- und Gartenmärkte in nordrhein-westfälischen Gemeinden – unabhängig von der siedlungsräumlichen Lage – mehrheitlich innerhalb einer Spannweite von 5 - 8 % und somit unter 10 % liegen. Die Begrenzung ist insofern als ökonomisch tragfähig anzusehen und stellt keinen unverhältnismäßigen Eingriff in die Rechte der Unternehmer dar. Von den 637 in der Untersuchung von Junker und Kruse betrachteten Möbel-, Garten- und Baufachmärkten weisen lediglich 21 Fachmärkte einen im Schnitt höheren Anteil zentrenrelevanter Randsortimente auf; es handelt sich dabei überwiegend um Möbelfachmärkte mit einer Gesamtverkaufsfläche zwischen 10.000 m² und 30.000 m² (vgl. dazu "Grundlagen für die Erarbeitung einer neuen landesplanerischen Regelung zur Steuerung des großflächigen Einzelhandels", Junker und Kruse, Dortmund, Juni 2011, S. 50). Da in dieser Größenordnung das Gefährdungspotential zentrenrelevanter Sortimente für zentrale Versorgungsbereiche schon angesichts ihres absoluten Anteils aber auch besonders schwerwiegend ist, ist der insoweit bestehende nicht unerhebliche Eingriff gerechtfertigt. Die spürbare Beschränkung betrifft genau jene Vorhaben, die den Schutzzweck (zentrale Versorgungsbereiche) in besonderer Weise gefährden.

Die Festlegung der 10%-Grenze basiert wie oben beschrieben auch auf der von Junker und Kruse durchgeführten Untersuchung zu den marktüblichen Anteilen zentrenrelevanter Randsortimente (siehe "Grundlagen für die Erarbeitung einer neuen landesplanerischen Regelung zur Steuerung des großflächigen Einzelhandels", Junker und Kruse, Dortmund, Juni 2011, S. 34 ff.). Bei dieser Untersuchung wurden nicht nur die gemäß Anlage 1 zen-

trenrelevanten Sortimente berücksichtigt, sondern auch die ortstypischen zentrenrelevanten Sortimente, wobei in Fällen, in denen sich die ortstypischen Sortimente in den Gemeinden unterscheiden, die mehrheitlich in den Gemeinden vorgefundene Einteilung zu Grunde gelegt wurde. Auf dieser empirischen Basis wurden die o. g. marktüblichen Anteile (5 - 8%) zentrenrelevanter Randsortimente ermittelt. Dies ist bei der Frage zu berücksichtigen, wie weit der maximal mögliche Anteil an zentrenrelevanten Randsortimenten tatsächlich ausgeschöpft werden sollte.

Die Begrenzung des Umfangs der zentrenrelevanten Randsortimente auf maximal 10% der Verkaufsfläche bezieht sich auf *ein* Sondergebiet. Bei Erweiterungen bestehender Betriebe ist dabei das gesamte Vorhaben in den Blick zu nehmen.

Zu 6.5-6 Nicht zentrenrelevante Kernsortimente: Verkaufsfläche zentrenrelevanter Randsortimente

Insbesondere bei Möbelfachmärkten mit mehr als 10.000 m² Verkaufsfläche besteht die Tendenz, den Anteil der zentrenrelevanten Randsortimente an der Verkaufsfläche erheblich auszuweiten. Dies verschärft die Konkurrenz zwischen zentrenrelevanten Randsortimentsangeboten an städtebaulich nicht integrierten Standorten auf der einen Seite sowie mehrheitlich kleinteiligen Fachangeboten in zentralen Versorgungsbereichen auf der anderen Seite. Gerade bei großformatigen Märkten mit mehr als 10.000 m² Gesamtverkaufsfläche kann das Randsortimentsangebot eine hohe quantitative Bedeutung im (sowohl absoluten als auch relativen) Vergleich zu bestehenden Angeboten in umliegenden zentralen Versorgungsbereichen einnehmen. Insbesondere in kleineren Mittelzentren übersteigt das zentrenrelevante Randsortiment eines großflächigen Fachmarktes vom absoluten Angebotsvolumen her schnell das vergleichbare Fachangebot innerhalb der zentralen Versorgungsbereiche der entsprechenden Gemeinde. Daher kommt auch die Untersuchung von Junker und Kruse zu dem Schluss, dass eine absolute und nicht nur eine relative Begrenzung der zentrenrelevanten Randsortimente außerhalb der zentralen Versorgungsbereiche notwendig ist (vgl. "Grundlagen für die Erarbeitung einer neuen landesplanerischen Regelung zur Steuerung des großflächigen Einzelhandels", Junker und Kruse, Dortmund, Juni 2011, S. 51, 52).

Eine absolute Begrenzung auf landesplanerischer Ebene muss dabei zugleich der in der Untersuchung belegten Erkenntnis Rechnung tragen, dass das Gefährdungspotential zentrenrelevanter Randsortimente aufgrund der Heterogenität Nordrhein-Westfalens nicht auf einen allgemeingültigen Wert gebracht werden kann (vgl. "Grundlagen für die Erarbeitung einer neuen landesplanerischen Regelung zur Steuerung des großflächigen Einzelhandels", Junker und Kruse, Dortmund, Juni 2011, S. 52). Vor diesem Hintergrund kann die absolute Begrenzung lediglich in Gestalt eines raumordnerischen Grundsatzes erfolgen. Die für eine Zielfestlegung erforderlich abschließende Abwägung eines absoluten Schwellenwertes ist auf der Ebene der Landesplanung nicht rechtssicher möglich.

Bei der Festlegung des Schwellenwerts bei einer Verkaufsfläche von 2.500 m² war das Gefährdungspotential von Vorhaben im Sinne des § 11 Abs. 3 BauNVO leitend. Für das Gefährdungspotential zentrenrelevanter Randsortimente von Vorhaben mit nicht zentrenrelevantem Kernsortiment maßgeblich sind die zu befürchtenden nachteiligen Auswirkungen auf zentrale Versorgungsbereiche unter Berücksichtigung der Siedlungs- und Warenangebotsstruktur in Nordrhein-Westfalen.

Je größer der Anteil zentrenrelevanter Randsortimente wird, desto mehr sind die Vorhaben im Sinne des § 11 Abs. 3 BauNVO mit zentrenrelevantem Randsortiment darauf angelegt, einen eigenständigen "Mitnahmeeffekt" durch die zentrenrelevanten Randsortimente zu generieren. Denn ab einer bestimmten Betriebsgröße ist die Grenze einer realistisch erzielbaren Kaufkraftabschöpfung durch vorhandene nicht zentrenrelevante Kernsortimentsangebote erreicht. Dies löst für die betroffenen Unternehmen den ökonomischen Zwang aus, einen Teil der Soll-Umsätze mit (auch zentrenrelevanten) Randsortimentsangeboten zu erzielen. Diese Tendenz besteht nach der Untersuchung von Junker und Kruse ab einer Verkaufsfläche von 10.000 m² (vgl. "Grundlagen für die Erarbeitung einer neuen landesplanerischen Regelung zur Steuerung des großflächigen Einzelhandels", Junker und Kruse, Dortmund, Juni 2011, S. 51). Bei Vorhaben dieser Größenordnung bewirkt die relative Begrenzung der zentrenrelevanten Randsortimente gemäß Ziel 5 auf 10% der Verkaufsfläche, dass der absolute Anteil zentrenrelevanter Randsortimente nicht mehr als 1.000 m² Verkaufsfläche beträgt. Da zumal die besonders problematischen Möbelmärkte mit zwischen 10.000 m² und 30.000 m² Verkaufsfläche dabei im Schnitt sogar mehr als 10% zentrenrelevanter Randsortimentsanteile aufweisen, bewirkt bereits die relative 10%-Schwelle eine spürbare Begrenzung zentrenrelevanter Randsortimente.

Ein niedriger Schwellenwert als 2.500 m² ist mit Blick auf die typischen Größenverhältnisse von Vorhaben i. S. d. § 11 Abs. 3 BauNVO mit nicht zentrenrelevanten Kernsortimenten in Nordrhein-Westfalen nicht geboten.

Dies gilt zumal, da auch die überaus heterogenen örtlichen Verhältnisse in Nordrhein-Westfalen nicht nach einer früher einsetzenden landesplanerischen Steuerung verlangen. Erst ab einer Schwelle von 2.500 m² besteht generell auch auf Landesebene ein Gefährdungspotential durch zentrenrelevante Randsortimente.

Dies lässt sich für Nordrhein-Westfalen aus dem Verhältnis von innerstädtischen Verkaufsflächen für zentrenrelevante Sortimente und hierzu potentiell in Konkurrenz tretenden zentrenrelevanten Randsortimenten von Vorhaben i. S. d. § 11 Abs. 3 BauNVO mit nicht zentrenrelevanten Kernsortimenten ableiten. Rund 10 % der Gemeinden in Nordrhein-Westfalen haben mehr als 80.000 Einwohner. Knapp die Hälfte der 187 Mittelzentren und auch zahlreiche Nebenzentren in den Oberzentren weisen hingegen eine Einwohnerzahl von teilweise sogar deutlich weniger als 50.000 Einwohnern auf. Geht man, wie in der Untersuchung von Junker und Kruse, von einem innerstädtischen Verkaufsflächenangebot in der Branche Glas, Porzellan, Keramik/Haushaltswaren in nordrhein-westfälischen Mittelzentren von im Schnitt 0,03 m² je Einwohner aus (vgl. "Grundlagen für die Erarbeitung einer neuen landesplanerischen Regelung zur Steuerung des großflächigen Einzelhandels", Junker und Kruse, Dortmund, Juni 2011, S. 51), bedeutet dies für ein Mittelzentrum mit etwas mehr als 80.000 Einwohnern statistisch ein innerstädtisches Verkaufsflächenangebot in dieser Branche von rund 2.500 m². Ausweislich der o. g. Untersuchung gibt es bereits heute großformatige Möbelfachmärkte mit mehr als 25.000 m² Gesamtverkaufsfläche; verschiedene Ansiedlungen bzw. Planungen der letzten Jahre weisen noch deutlich größere Gesamtverkaufsflächen auf. Bei der relativen Begrenzung zentrenrelevanter Randsortimente auf maximal 10 % der Gesamtverkaufsfläche würde das zentrenrelevante Randsortiment eines Möbelfachmarkts solcher Größenordnung dem gesamten sortimentspezifischen innerstädtischen Verkaufsflächenvolumen einer Gemeinde mit 80.000 Einwohner entsprechen bzw. es sogar weit übersteigen und damit eine Gefahr für das innerstädtische Angebot bedeuten. Dies gilt erst recht in Gemeinden mit einer geringeren Einwohnerzahl und entsprechend geringerer innerstädtischer Verkaufsfläche.

Angesichts der oben dargestellten Einwohnerstruktur der Gemeinden Nordrhein-Westfalens und der zu beobachtenden Größenentwicklungen bei Vorhaben i. S. d. § 11 Abs. 3 BauNVO mit nicht zentrenrelevanten Kernsortimenten scheint es sachgerecht, den Schwellenwert ausgehend von einer Gemeinde mit 80.000 Einwohnern zu berechnen und die Bauleitplanung für Verkaufsflächen von 25.000 m² (über die relative Begrenzung der zentrenrelevanten Randsortimente auf 10 % hinaus) einem absoluten Schwellenwert von 2.500 m² zu unterwerfen.

Der Schwellenwert von 2.500 m² ist dabei als eine Art (umgekehrter) "Bagatellvorbehalt" festgelegt. Er beschreibt lediglich eine Obergrenze, ab der die Gemeinden in Nordrhein-Westfalen regelmäßig davon auszugehen haben, dass zentrenrelevante Randsortimente außerhalb von zentralen Versorgungsbereichen zu nachteiligen Auswirkungen auf zentrale Versorgungsbereiche führen werden. Diese Obergrenze ist darauf angelegt, konkretisierend an die örtlichen Verhältnisse angepasst zu werden. Insbesondere in den kleineren Städten und Gemeinden wird es allein aus städtebaulichen Gründen angezeigt sein, eine deutlich geringere Verkaufsflächengrenze für zentrenrelevante Randsortimente festzusetzen, während die (wenigen) größeren Städte diesen Wert ggf. im Wege der Abwägung überwinden können.

Gegen diesen Schwellenwert kann dabei nicht erfolgreich eingewandt werden, dass er zu dem in mehreren Entscheidungen des Bundesverwaltungsgerichtes kritisierten sog. "Windhundrennen" potentieller Investoren und Bauantragsteller führt. Den Gemeinden wird es aufgrund des Bestimmtheitsgrundsatzes und des Erfordernisses, eine gerechte Abwägung vorzunehmen, in aller Regel nicht möglich sein, "offene" Sondergebiete als Angebotspläne im Bebauungsplan festzusetzen. Bei vorhabenbezogenen Sondergebieten dagegen ist es möglich und nach der Rechtsprechung des Bundesverwaltungsgerichtes auch zulässig, entsprechende betriebsbezogene Festsetzungen, beispielsweise durch eine weitere Unterteilung der Sondergebiete, zu treffen. Sofern es sich dabei um Erweiterungsvorhaben handelt, sind die bestehenden zentrenrelevanten Randsortimente des jeweiligen Vorhabens einzubeziehen.

Zu 6.5-7 Überplanung von vorhandenen Standorten mit großflächigem Einzelhandel

Auch bereits bestehende Einzelhandelsstandorte außerhalb von zentralen Versorgungsbereichen können sich nachteilig auf das Zentrengefüge auswirken, wenn dort zentrenrelevante Sortimente angeboten werden. Außerhalb der regionalplanerisch festgelegten Allgemeinen Siedlungsbereiche können sie sich auch nachteilig auf die mit Ziel 1 beabsichtigten Zielsetzungen auswirken: die Nutzungsmischung in den regionalplanerisch festgelegten allgemeinen Siedlungsbereichen, die Vorhaltung der regionalplanerisch festgelegten Bereiche für gewerbliche und industrielle Nutzungen für emittierende Betriebe sowie den Freiraumschutz.

Um dem Bestandsschutz alter Standorte, die mit den aktuellen Festlegungen nicht übereinstimmen, gerecht zu werden und eine Steuerung dort zu ermöglichen, kann eine Überplanung mit differenzierenden Sondergebietsfestsetzungen sinnvoll sein, die den baurechtlichen Bestandsschutz genießenden Bestand an Sortimenten und deren Verkaufsflächen festschreibt und einen Zuwachs ausschließt. Eine derartige Begrenzung ist in der Regel vorzusehen.

Eine Begrenzung auf den baurechtlichen Bestandsschutz kann jedoch zugleich die Aufhebung oder Änderung der zulässigen Nutzung eines Grundstücks bedeuten. Würde eine Begrenzung auf den baurechtlichen Bestandsschutz innerhalb einer Frist von sieben Jahren ab Zulässigkeit der Nutzung dargestellt und festgesetzt, könnte dies Entschädigungsansprüche gemäß § 42 BauGB auslösen. Satz 3 von Ziel 7 will das Entstehen solcher Entschädigungsansprüche verhindern. Die Kommunen sind deshalb in den Fällen, in denen eine Begrenzung der Sortimente und deren Verkaufsflächen auf die bestandsgeschützte Verkaufsfläche zu Entschädigungsansprüchen führen könnte, nicht verpflichtet, eine solche Begrenzung vorzusehen; stattdessen haben sie die Sortimente und deren Verkaufsflächen nur auf die zulässigen, wenn auch nicht bestandsgeschützten Verkaufsflächenobergrenzen zu beschränken.

Nur ausnahmsweise kommen geringfügige Erweiterungen der Verkaufsflächen in Betracht, wenn von der gesamten durch die Ausweisung dann ermöglichten Einzelhandelsnutzung keine wesentliche Beeinträchtigung zentraler Versorgungsbereiche erfolgt. Die Entscheidung, was "geringfügig" ist, ist vom Einzelfall abhängig. Neben dem wichtigsten Kriterium der fehlenden wesentlichen Beeinträchtigung ist bei der Beurteilung auch darauf zu achten, dass die Erweiterung im Verhältnis angemessen ist.

Zu 6.5-8 Einzelhandelsagglomerationen

Ziel 8 erstreckt die für die Planung von Einzelvorhaben i. S. d. § 11 Abs. 3 BauNVO geltenden Regelungen auch auf Einzelhandelsagglomerationen und trägt damit der Erkenntnis Rechnung, dass auch mehrere selbständige, je für sich nicht großflächige Einzelhandelsbetriebe bei einer räumlichen Konzentration zu Auswirkungen wie bei Vorhaben i. S. des § 11 Abs. 3 BauNVO führen können (Beeinträchtigung zentraler Versorgungsbereiche etc.). So gibt es Fälle, in denen in Gewerbegebieten eher unbeabsichtigt eine solche Agglomeration mit der Zeit heranwächst. Die Auswirkungen auf zentrale Versorgungsbereiche der eigenen Gemeinde oder benachbarter Gemeinden sind dann mit denen eines einzelnen großflächigen Einzelhandelsgroßbetriebes durchaus zu vergleichen. Die Zulässigkeit einer Agglomerationsregelung ist vom Bundesverwaltungsgericht bestätigt worden (BVerwG Urt. v. 10.11.2011, 4 CN 9/10 = BVerwGE 141, 144).

Die Regelung in Ziel 8 zu den Einzelhandelsagglomerationen ist sinngemäß der für die Planung von Einzelvorhaben im Sinne des § 11 Abs. 3 BauNVO geltenden Regelungen gestaltet, wobei berücksichtigt wird, dass Einzelhandelsagglomerationen anders als Einzelvorhaben im Sinne des § 11 Abs. 3 BauNVO nicht Produkt einer positiven Planung sind, sondern in der Regel eher unbeabsichtigt heranwachsen. Die Parallelität haben die Gemeinden bei der Auslegung von Ziel 8 zu berücksichtigen.

Regulativer Anknüpfungspunkt für die Handlungsanweisung an die nachgeordnete Planungsebene kann daher nicht das Verbot einer bestimmten Planung sein. Vielmehr wird den Gemeinden aufgegeben, außerhalb Allgemeiner Siedlungsbereiche und außerhalb zentraler Versorgungsbereiche dem Entstehen neuer sowie der Verfestigung oder Erweiterung bestehender Einzelhandelsagglomerationen (mit zentrenrelevanten Sortimenten) "entgegenzuwirken". Den Gemeinden wird damit eine Handlungspflicht auferlegt.

Wann eine "Einzelhandelsagglomeration" vorliegt, deren Entstehung, Verfestigung oder Erweiterung die Gemeinden gemäß Ziel 8 entgegenzuwirken haben, lässt sich unter Be-

rücksichtigung der entsprechenden Regelungen zur Planung von Einzelvorhaben bestimmen. Diese Regelungen greifen für Vorhaben im Sinne des § 11 Abs. 3 BauNVO, d. h. für großflächige Einzelhandelsvorhaben, die nachteilige Auswirkungen im Sinne des § 11 Abs. 3 BauNVO haben können. Eine Einzelhandelsagglomeration im Sinne von Ziel 8 liegt vor, wenn mehrere selbstständige, auch je für sich nicht großflächige Einzelhandelsbetriebe räumlich konzentriert angesiedelt sind oder angesiedelt werden sollen und davon raumordnerische Auswirkungen i. S. d. § 11 Abs. 3 BauNVO wie bei einem Einkaufszentrum oder einem großflächigen Einzelhandelsbetrieb ausgehen bzw. ausgehen können.

Wann konkret die in Gestalt des "Entgegenwirkens" begründete Handlungspflicht einsetzt, liegt zu einem gewissen Grad im Ermessen der planenden Gemeinde. Sie kann gegen die Entstehung von Einzelhandelsagglomerationen frühzeitig Vorsorge betreiben oder derartigen Entwicklungen auf einer späteren Stufe begegnen. Dieses ihr insoweit zustehende Ermessen ändert aber nichts daran, dass Ziel 8 der Gemeinde hinreichend bestimmte Handlungsanweisungen auferlegt.

Ein Verstoß gegen Ziel 8 Satz 1 ist spätestens dann gegeben, wenn tatsächlich eine neue Einzelhandelsagglomeration außerhalb eines Allgemeinen Siedlungsbereichs entstanden ist. Der Bestimmtheit eines Ziels steht nicht entgegen, dass der Gemeinde ein auf Konkretisierung angelegter Rahmen gesetzt wird, innerhalb dessen sie ihr planerisches Ermessen ausüben kann (ständige Rechtsprechung, siehe etwa BVerwG, Beschl. v. 14.04.2010, 4 B 78/09 = DVBl. 2010, 839).

Entsprechendes gilt für die Auslegung von Ziel 8 Satz 2, wonach den Gemeinden u. a. aufgegeben wird, der Entstehung neuer Einzelhandelsagglomerationen mit zentrenrelevanten Sortimenten außerhalb zentraler Versorgungsbereiche entgegenzuwirken.

Enger wird die Handlungspflicht der Gemeinden, soweit sie bestehenden Einzelhandelsagglomerationen außerhalb Allgemeiner Siedlungsbereiche bzw. außerhalb zentraler Versorgungsbereiche (bei vorhandenen zentrenrelevanten Sortimenten) entgegenzuwirken hat. Denn in beiden Fällen liegt eine Einzelhandelsagglomeration mit Auswirkungen im Sinne des § 11 Abs. 3 BauNVO bereits vor. Unter Verfestigung ist dabei etwa die Änderung der Sortimente bestehender Betriebe zu verstehen, während mit Erweiterung das Hinzutreten weiterer Einzelhandelsbetriebe zu einer bestehenden Agglomeration gemeint ist. Beidem müssen die Gemeinden entgegenwirken.

Den Gemeinden stehen verschiedene Möglichkeiten zur Verfügung, um der Entstehung, ggf. auch der Verfestigung oder Erweiterung solcher Einzelhandelsagglomerationen entgegenzuwirken, die auch das Bundesverwaltungsgericht beschrieben hat (BVerwG, Ur. v. 10.11.2011, 4 CN 9/10 = BVerwGE 141, 144):

- der Ausschluss der Nutzungsart „Einzelhandel“ nach § 1 Abs. 5 BauNVO,
- der Ausschluss sortimentsbezogener Einzelhandelstypen (Anlagetypen) gemäß § 1 Abs. 9 BauNVO,
- die Gliederung des Plangebietes (räumlich nach unterschiedlichen Arten / Unterarten des Einzelhandels, geschoss- und anlagenbezogene Differenzierungen),
- die Festsetzung eines Sondergebietes für ein Vorhaben i. S. d. § 11 Abs. 3 BauNVO (Fachmarktzentrum) und Untergliederung nach Sortimenten und (Sortiments-) Verkaufsflächen.

Ziel 8 kann dabei – als Auferlegen eines bestimmten Handelns – nicht weiter gehen als Ziel 2 oder 5. Es liegt daher im planerischen Ermessen einer Gemeinde, Einzelhandels-

agglomerationen im Sinne von Ziel 8 mit nahversorgungsrelevanten Kernsortimenten oder zentrenrelevanten Randsortimenten außerhalb zentraler Versorgungsbereiche unter den in Ziel 2 bzw. 5 genannten Voraussetzungen nicht entgegenzuwirken.

Zu 6.5-9 Regionale Einzelhandelskonzepte

Regionale Einzelhandelskonzepte (REHK) stellen ein wichtiges informelles Instrument einer kooperativen Einzelhandelsentwicklung dar. Sie vermitteln zwischen örtlichen und überörtlichen Interessen, basieren auf freiwilliger Zusammenarbeit unterschiedlichster Akteure aus Wirtschaft und Verwaltung und enthalten gemeinsam vereinbarte Regeln für die Ansiedlung großflächigen Einzelhandels. Auf dieser Grundlage ist es möglich, bereits zu einem sehr frühen Zeitpunkt solche Projekte, die mit den Zielsetzungen des Landes nicht vereinbar sind, entweder nicht weiter zu verfolgen oder entsprechend zu modifizieren. Der Wert solcher Konzepte liegt aus Sicht des Landes Nordrhein-Westfalen aber auch darin, dass sie auch die in Zeiten des demographischen Wandels noch wichtiger werdende regionale Kooperation und Kommunikation fördern.

Der vorliegende Grundsatz betont die Wichtigkeit der REHK im Rahmen der Abwägung bei der Aufstellung und Änderung von Regionalplänen. Dies wird vor dem Hintergrund des demographischen Wandels und der damit verbundenen Konzentration von Einrichtungen zunehmend wichtiger.

Der Grundsatz richtet sich nur an REHK, für die von allen beteiligten Gemeinden Beitritts-erklärungen (d.h. entsprechende Ratsbeschlüsse) gefasst worden sind. Bei kleinräumigen Kooperationsräumen sollen in jedem Fall nicht nur Abstimmungsmechanismen innerhalb des angestrebten Geltungsbereichs, sondern auch mit betroffenen Gemeinden außerhalb Bestandteil der REHK sein.

Zu 6.5-10 Vorhabenbezogene Bebauungspläne für Vorhaben im Sinne des § 11 Absatz 3 Baunutzungsverordnung

Mit dieser Festlegung erfolgt eine Klarstellung, dass die in den Festlegungen 1 bis 8 enthaltenen Vorgaben für Kern- und Sondergebiete auch für vorhabenbezogene Bebauungspläne für Vorhaben i. S. d. § 11 Abs. 3 BauNVO gelten, soweit von § 12 Abs. 3a Satz 1 BauGB kein Gebrauch gemacht wird. Denn die raumordnerische Steuerung im vorliegenden LEP NRW – Sachlicher Teilplan Großflächiger Einzelhandel – umfasst alle Vorhaben i. S. d. § 11 Abs. 3 BauNVO.

6.6 Einrichtungen für Erholung, Sport, Freizeit und Tourismus

Ziele und Grundsätze

6.6-1 Grundsatz Ausstattung der Siedlungsbereiche mit Bewegungsräumen und Erholungs-, Sport-, Freizeit- und Tourismuseinrichtungen

Die Siedlungsbereiche sollen bedarfsgerecht und angepasst an die zentralörtliche Gliederung mit möglichst vielfältig zu nutzenden Bewegungsräumen und barriere-

freien Erholungs-, Sport-, Freizeit- und Tourismuseinrichtungen ausgestattet werden.

6.6-2 Ziel Standortanforderungen

Raumbedeutsame, überwiegend durch bauliche Anlagen geprägte Erholungs-, Sport-, Freizeit- und Tourismuseinrichtungen einschließlich neuer Ferien- und Wochenendhausgebiete sind umwelt-, sozial- und zentrenverträglich festzulegen.

Neue Ferien- und Wochenendhausgebiete bzw. -bereiche sind dabei unmittelbar anschließend an Allgemeinen Siedlungsbereichen festzulegen.

Andere raumbedeutsame, überwiegend durch bauliche Anlagen geprägte Erholungs-, Sport-, Freizeit- und Tourismuseinrichtungen sind in der Regel innerhalb von beziehungsweise unmittelbar anschließend an Allgemeine Siedlungsbereiche festzulegen.

Ausnahmsweise können für die Planung auch andere im Freiraum liegende Flächenpotentiale in Frage kommen, wenn:

- es sich um Brachflächen (z. B. militärische Konversionsflächen) handelt - sofern sie sich für eine solche bauliche Nachfolgenutzung eignen – oder um geeignete Ortsteile und
- vorrangige Freiraumfunktionen beachtet werden und
- Belange des Naturschutzes und der Landschaftspflege, des Boden- und Grundwasserschutzes, des Immissionsschutzes, des Denkmalschutzes und die natürliche Eigenart der Landschaft einschließlich des Orts- und Landschaftsbildes sowie ihr Erholungswert berücksichtigt werden und
- eine leistungsfähige, kurzwegige Anbindung an das überörtliche Straßenverkehrsnetz und an Verkehrsträger mit hoher Transportkapazität (insbesondere Bahn, Schiff, Öffentlicher Personennahverkehr) vorhanden oder geplant ist.

Erläuterungen

Zu 6.6-1 Ausstattung der Siedlungsbereiche mit Bewegungsräumen und Erholungs-, Sport-, Freizeit- und Tourismuseinrichtungen

Zu der kompakten "Europäischen Stadt" (vgl. Grundsatz 6.1-5) gehört auch, dass das Angebot an Bewegungsräumen und Erholungs-, Sport-, Freizeit- und Tourismuseinrichtungen hauptsächlich innerhalb (beziehungsweise in der räumlichen Nähe) von Siedlungsbereichen liegt. Unter Bewegungsräumen werden dabei öffentlich zugängliche Räume der Naherholung verstanden. Unter Tourismuseinrichtungen werden hier die Einrichtungen verstanden, die von Personen mittels einer Reise aufgesucht werden und für diese Personen weder hauptsächlich und dauernder Wohn- noch Arbeitsort sind.

In manchen Kommunen beginnt vor dem Hintergrund des demographischen Wandels bereits eine Rücknahme von Anlagen für Sport und Bewegung, Spiel und Freizeit. Gleichwohl ist es wichtig, dass die notwendige Daseinsvorsorge in diesem für die Gesundheit wichtigen Bereich auch bei verringerten finanziellen Ressourcen und sich vergrößernden Einzugsgebieten gewährleistet bleibt. Hierfür sollen auch Lösungen zur Bündelung bzw. arbeitsteiligen Bereitstellung von Anlagen und mobile Versorgungsstrukturen

in Betracht gezogen werden. Der Bedarf wird dabei von den zuständigen öffentlichen Stellen definiert.

Zu 6.6-2 Standortanforderungen

Sowohl private als auch öffentliche Einrichtungen für Erholung, Sport, Freizeit und Tourismus stellen wachsende Ansprüche an den Raum im dicht besiedelten Nordrhein-Westfalen. So hat allein die Zahl der Freizeitgroßeinrichtungen von 197 im Jahr 1997 um rund 57 % auf 309 Einrichtungen im Jahr 2006 zugenommen; von diesen 309 liegen alleine 131 in Gebieten mit überwiegend ländlicher Raumstruktur (Quelle: ILS-Forschung 2/09 "Moderne Freizeiteinrichtungen in Nordrhein-Westfalen", Mai 2009).

Nach § 2 (2) Nr. 2 und 3 ROG ist die Siedlungstätigkeit räumlich zu konzentrieren, die Flächeninanspruchnahme im Freiraum zu begrenzen und Raumstrukturen sind so zu gestalten, dass die Verkehrsbelastung verringert und zusätzlicher Verkehr vermieden wird.

In Nordrhein-Westfalen gibt es etwa 300 Ferien-/ Wochenendhausgebiete in sehr unterschiedlicher Größenordnung. In der Vergangenheit hat es immer wieder Fehlentwicklungen hin zu einer Dauerwohnnutzung dieser Gebiete gegeben, verbunden mit einer langfristigen funktionalen Änderung der entsprechenden Unterkünfte und der Anforderungen an die Infrastruktur dieser Gebiete. Vor diesem Hintergrund sind Ferienhaus- und Wochenendhausgebiete zukünftig unmittelbar anschließend an Allgemeinen Siedlungsbereichen zu entwickeln, um den Freiraum vor Zersiedlung zu schützen. Die Entwicklung von Wochenend- und Ferienhausgebieten soll die regionalen Eigenheiten nutzen und die landschaftliche Attraktivität als Voraussetzung für den Tourismus nachhaltig sichern.

Auch die anderen raumbedeutsamen, überwiegend durch bauliche Anlagen geprägten Erholungs-, Sport-, Freizeit- und Tourismuseinrichtungen sind in der Regel unmittelbar anschließend an Allgemeinen Siedlungsbereichen zu entwickeln. Die Voraussetzungen für eine Ausnahme sind im Ziel genannt; bei den geeigneten Ortsteilen handelt es sich dabei um Ortsteile, die aufgrund ihrer Größe zwar regionalplanerisch als Freiraum dargestellt sind, aber zumindest über ein Basisangebot an öffentlichen und privaten Einrichtungen der Versorgung und medizinischen Betreuung verfügen.

Raumbedeutsame, überwiegend durch bauliche Anlagen geprägte Erholungs-, Sport-, Freizeit- und Tourismuseinrichtungen sind als Allgemeiner Siedlungsbereich für zweckgebundene Nutzungen festzulegen. Die Festsetzung von Sondergebieten für Vorhaben i. S. des § 11 Abs. 3 Baunutzungsverordnung in raumbedeutsamen, überwiegend durch bauliche Anlagen geprägten Erholungs-, Sport-, Freizeit- und Tourismuseinrichtungen richtet sich nach Kapitel 6.5.

Um das touristische Potential einer Region zu nutzen und zu entwickeln und um die Tragfähigkeit großer Erholungs-, Sport-, Freizeit- und Tourismuseinrichtungen mit weitreichendem Einzugsbereich zu sichern, sind regionale Betrachtungen und Kooperationen sinnvoll. Hieraus resultierende informelle Konzepte sollen in der Regionalplanung berücksichtigt werden.

7. Freiraum

7.1 Freiraumsicherung und Bodenschutz

Ziele und Grundsätze

7.1-1 Grundsatz Schutz der natürlichen Lebensgrundlagen

Zum Schutz der natürlichen Lebensgrundlagen sollen außerhalb des Siedlungsraumes keine zusätzlichen Flächen für Siedlungszwecke in Anspruch genommen werden. Für Siedlungszwecke vorgehaltene Flächen, für die kein Bedarf mehr besteht, sind für Freiraumfunktionen zu sichern.

7.1-2 Grundsatz Freiraumschutz

Der durch Allgemeine Freiraum- und Agrarbereiche, Wald und Oberflächengewässer bestimmte Freiraum soll erhalten werden.

Seine Nutz-, Schutz-, Erholungs- und Ausgleichsfunktionen sollen gesichert und entwickelt werden.

Der Erhalt der Leistungs- und Funktionsfähigkeit des Freiraums ist bei allen raumbedeutsamen Planungen und Maßnahmen zu berücksichtigen.

Dies gilt insbesondere für die Leistungen und Funktionen des Freiraums als

- Lebensraum für wildlebende Tiere und Pflanzen sowie als Entwicklungsraum biologischer Vielfalt,
- klimatischer und lufthygienischer Ausgleichsraum,
- Raum mit Bodenschutzfunktionen,
- Raum mit bedeutsamen wasserwirtschaftlichen Funktionen,
- Raum für Land- und Forstwirtschaft,
- Raum weiterer wirtschaftlicher Betätigungen des Menschen,
- Raum für landschaftsorientierte und naturverträgliche Erholungs-, Sport- und Freizeitnutzungen,
- Identifikationsraum und prägender Bestandteil historisch gewachsener Kulturlandschaften und
- als gliedernder Raum für Siedlungs- und Verdichtungsgebiete.

7.1-3 Ziel Freiraumsicherung in der Regionalplanung

Die Regionalplanung hat den Freiraum durch Festlegung von Allgemeinen Freiraum- und Agrarbereichen, Waldbereichen und Oberflächengewässern zu sichern. Sie hat den Freiraum durch Festlegung spezifischer Freiraumfunktionen und -nutzungen zu ordnen und zu entwickeln und Vorsorge für einzelne Nutzungen und Funktionen im Freiraum zu treffen.

7.1-4 Grundsatz Unzerschnittene verkehrsarme Räume

Die Zerschneidung bisher unzerschnittener verkehrsarmer Freiräume soll vermieden werden.

Insbesondere bisher unzerschnittene verkehrsarme Räume, die eine Flächengröße von mindestens 50 km² haben, sollen nicht durch eine linienhafte Verkehrsinfrastruktur zerschnitten werden.

7.1-5 Grundsatz Bodenschutz

Bei allen raumbedeutsamen Planungen und Maßnahmen sind die Leistungsfähigkeit, Empfindlichkeit und Schutzwürdigkeit der Böden zu berücksichtigen.

Geschädigte Böden, insbesondere versiegelte, verunreinigte oder erosionsgeschädigte Flächen sollen auch im Freiraum saniert und angemessenen Nutzungen und Freiraumfunktionen zugeführt werden.

In erosionsgefährdeten Gebieten sollen bei der Neuplanung von Siedlungsgebieten im Randbereich Pufferzonen zur Verminderung von Erosionsschäden geschaffen werden.

7.1-6 Ziel Grünzüge

Die im LEP zeichnerisch festgelegten Grünzüge sind in den Regionalplänen zu sichern und weiter zu entwickeln.

Sie sind im Hinblick auf ihre freiraum- und siedlungsbezogenen Funktionen zu erhalten, zu entwickeln oder wiederherzustellen und in der Regel vor siedlungsräumlicher Inanspruchnahme zu schützen.

Ausnahmsweise können siedlungsräumliche Inanspruchnahmen von regionalplanerisch festgelegten Grünzügen erfolgen, wenn die Funktionsfähigkeit des Grünzuges erhalten bleibt und für die siedlungsräumliche Inanspruchnahme keine Alternativen außerhalb des betroffenen Grünzuges bestehen.

Siedlungsräumliche Inanspruchnahmen von regionalen Grünzügen sind durch Rücknahmen von Siedlungsbereichen und Bauflächen oder Erweiterung des Grünzuges an anderer Stelle zu kompensieren.

7.1-7 Grundsatz Ökologische Aufwertung des Freiraums

Freiraum, der nur noch wenige natürliche Landschaftselemente aufweist oder in seiner Landschaftsstruktur oder in seinem Erscheinungsbild geschädigt ist, soll durch geeignete landschaftspflegerische Maßnahmen aufgewertet werden.

7.1-8 Grundsatz Nutzung von militärischen Konversionsflächen

Auf militärischen Konversionsflächen im Freiraum sollen Festlegungen und Maßnahmen zugunsten des Natur- und Landschaftsschutzes und/oder der Nutzung für erneuerbare Energien zum Tragen kommen.

7.1-9 Grundsatz Landschaftsorientierte und naturverträgliche Erholungs-, Sport- und Freizeitnutzungen

Bereiche, die sich aufgrund ihrer Struktur, Ungestörtheit und Erreichbarkeit für die naturverträgliche und landschaftsorientierte Erholungs-, Sport- und Freizeitnutzung besonders eignen, sollen für diese Nutzungen gesichert und weiterentwickelt werden.

Erläuterungen

Zu 7.1-1 Schutz der natürlichen Lebensgrundlagen

Grundsatz 7.1-1 legt korrespondierend zu Ziel 6.1-2 'Rücknahme von Siedlungsflächenreserven' und Ziel 6.1-11 'Flächensparende Siedlungsentwicklung' fest, dass bei der Inanspruchnahme von Freiraum der Schutz der natürlichen Lebensgrundlagen als gewichtiger Belang in die Abwägung einzustellen ist und dass nicht benötigte Siedlungsflächenreserven wieder mit Freiraumfunktionen versehen werden sollen.

Zu 7.1-2 Freiraumschutz

Im dicht besiedelten Land Nordrhein-Westfalen ist die Erhaltung und Sicherung von Freiraum eine grundlegende Voraussetzung für die Erhaltung der Leistungs- und Funktionsfähigkeit des Naturhaushalts und die Nutzung und Regenerationsfähigkeit der natürlichen Lebensgrundlagen.

Die nachrichtliche zeichnerische Darstellung des Freiraums im LEP basiert auf den Festlegungen der Regionalpläne zu Allgemeinen Freiraum- und Agrarbereichen, Waldbereichen und Oberflächengewässern (Stand: 01.01.2013).

Dabei schließt der Freiraum auch Siedlungen mit weniger als 2.000 Einwohnerinnen und Einwohnern sowie bauliche Anlagen und bestimmte Infrastruktureinrichtungen mit ein, die außerhalb der in den Regionalplänen festgelegten Siedlungsbereichen liegen. Der weit überwiegende Teil des Freiraums wird jedoch durch unversiegelte Flächen und Nutzungen, die mit den ökologischen Funktionen des Freiraums grundsätzlich verträglich sind, geprägt.

Eine gesonderte zeichnerische Darstellung von Wald bzw. Waldgebieten erfolgt auf der Ebene des LEP nicht. Auf der Ebene der Regionalplanung wird Wald bzw. werden Waldgebiete zeichnerisch und textlich berücksichtigt.

Textliche Festlegungen zu Waldflächen und Oberflächengewässern folgen in den entsprechenden Kapiteln 7.3 „Wald und Forstwirtschaft“ und 7.4 „Wasser“.

Freiraum erfüllt wichtige ökologische, wirtschaftliche und soziale Funktionen und Leistungen. Er ist Voraussetzung für den Erhalt von Böden mit ihren Lebensraum-, Regulations- und Produktionsfunktionen und ist Lebensraum für wildlebende Tiere und Pflanzen. Die Sicherung unversiegelter Flächen im Freiraum dient der Regulation eines ausgeglichenen Wasserhaushaltes, insbesondere der Regeneration von Grundwasservorkommen und dem unschädlichen Abfluss von Hochwässern.

Freiraum hat klimatisch-lufthygienische Ausgleichswirkungen, die bis in klimatisch belastete Siedlungsgebiete hineinwirken.

Zu den wirtschaftlich wichtigen Funktionen des Freiraums zählen insbesondere die Land- und Forstwirtschaft. Dem Freiraum kommt jedoch auch für die Nutzung erneuerbarer Energien sowie für die Versorgung mit anderen Ressourcen (Rohstoffsicherung, Trinkwassergewinnung) große Bedeutung zu.

Abbildung 3

LEP NRW

Unzerschnittene
verkehrsarme Räume
in Nordrhein-Westfalen

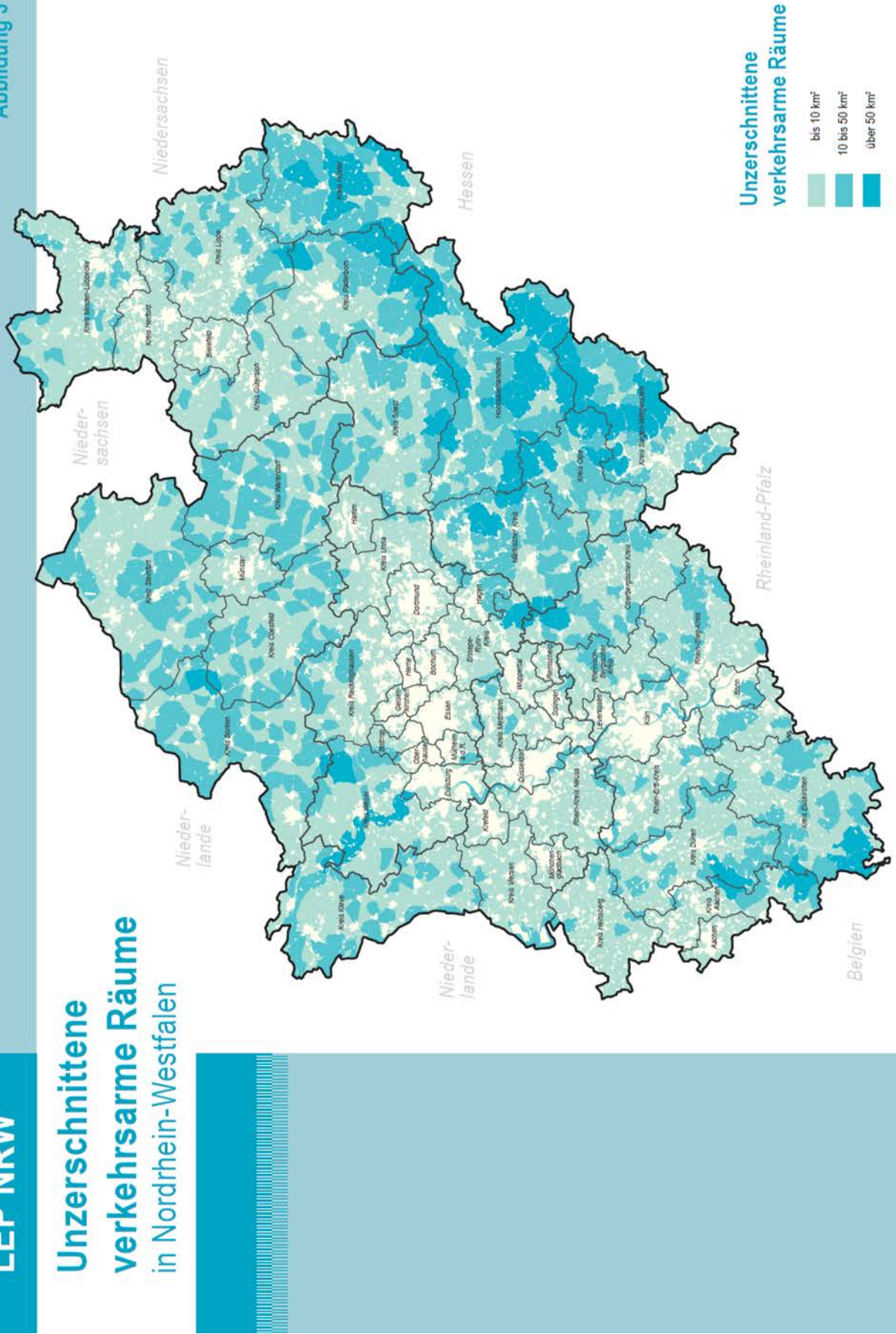

Zu den sozialen Funktionen des Freiraums gehören die landschaftsorientierten Erholungs-, Sport- und Freizeitnutzungen.

Im Übrigen ist der Freiraum wesentlich für die Gestalt der Kulturlandschaft. Historisch gewachsene, durch Wald und Landwirtschaft geprägte Landschaftsbilder tragen zur Identifikation des Menschen mit seinem Lebensraum bei.

Die Funktions- und Leistungsfähigkeit des Freiraums sowie nicht oder wenig beeinträchtigte Landschaftsbilder sollen daher grundsätzlich erhalten und bei allen raumbedeutsamen Planungen und Maßnahmen im Rahmen der Abwägung mit anderen Belangen berücksichtigt werden.

Deshalb soll das Bestreben der nationalen Nachhaltigkeitsstrategie, die Flächeninanspruchnahme bis zum Jahr 2020 bundesweit auf 30 ha pro Tag zu senken, unterstützt werden. D.h. die Flächeninanspruchnahme für Siedlungs- und Verkehrsflächen soll in Nordrhein-Westfalen bis 2020 auf 5 ha pro Tag reduziert werden. Längerfristig wird in Nordrhein-Westfalen ein „Netto-Null-Flächenverbrauch“ angestrebt.

Nähere Regelungen zu einer bedarfsgerechten und dabei sparsamen Inanspruchnahme des Freiraums sind in den entsprechenden Sachkapiteln geregelt.

Zu 7.1-3 Freiraumsicherung in der Regionalplanung

Entsprechend der Durchführungsverordnung zum Landesplanungsgesetz werden in den Regionalplänen differenzierte Festlegungen zum Schutz, zur Ordnung und zur Entwicklung der vielfältigen Funktionen und Leistungen des Freiraums getroffen, die in Grundsatz 7.1.2 genannt sind.

Dabei erfüllt der Regionalplan auch die Funktion eines Landschaftsrahmenplans und eines forstlichen Rahmenplans.

Zu 7.1-4 Unzerschnittene verkehrsarme Räume

Die Funktionsfähigkeit der Ökosysteme und bestimmte Freiraumfunktionen hängen auch von der Erhaltung und dem Schutz unzerschnittener verkehrsarmer Räume ab.

Als unzerschnittene verkehrsarme Räume werden Räume definiert, die nicht durch Straßen (mit mehr als 1000 Kfz / 24h), Schienenwege, schiffbare Kanäle, flächenhafte Bebauung oder Betriebsflächen mit besonderen Funktionen wie beispielweise Verkehrsflugplätze zerschnitten werden.

Die unzerschnittenen verkehrsarmen Räume dienen insbesondere der Durchlässigkeit des Biotopverbundes, erlauben eine störungsfreie Wanderung von Tieren innerhalb von zusammenhängenden Freiflächen und sichern die Überlebensmöglichkeiten von Tierpopulationen in barrierefreien Mindestarealen. Außerdem haben sie besondere Bedeutung als ruhige Räume zur Erholungs-, Sport- und Freizeitnutzung des Menschen in der freien Landschaft.

Der Verlust an bisher unzerschnittenen, verkehrsarmen Räumen ist aufgrund der Festlegungen entsprechend dauerhafter Nutzungen in der Regel nicht reversibel. Bei der Inanspruchnahme dieser Räume geht die direkte Flächeninanspruchnahme in der Regel mit einer Beeinträchtigung von benachbarten Freiflächen einher, u. a. durch Zerschneidung,

Verinselung, Barrierewirkung, Verlärmung, Licht- und Schadstoffemissionen, die in ihren Auswirkungen auf den Naturhaushalt je nach Intensität und Ausbreitung eine Vielzahl von negativen Folgen für die betroffenen Ökosysteme, den Menschen und Tiere haben können. Die Zerschneidung von Räumen wirkt sich auch auf das Landschaftsbild und die historisch gewachsenen Kulturlandschaften aus.

Abbildung 3 gibt eine Übersicht der unzerschnittenen verkehrsarmen Räume in Nordrhein-Westfalen. Daraus wird deutlich, dass größere unzerschnittene verkehrsarme Räume infolge des engmaschigen Verkehrswegenetzes in NRW auch außerhalb der Verdichtungsgebiete selten geworden sind.

In Nordrhein-Westfalen haben nur 34 unzerschnittene verkehrsarme Räume noch eine Größe zwischen 50 und 100 km²; nur 3 Räume sind größer als 100 km² (zwei im Rothaargebirge und einer im südöstlichen Weserbergland). In diesen 37 größten unzerschnittenen Räumen liegt der Waldanteil überdurchschnittlich hoch (59 % in der Klasse 50 bis 100 km²; 65 % in der Klasse > 100 km²) (LANUV Stand 2011).

Der Erhaltung dieser für den Naturschutz besonders wertvollen unzerschnittenen verkehrsarmen Räume kommt daher eine besondere landesweite Bedeutung zu.

In stärker verdichteten Teilräumen des Landes kommt auch der Erhaltung kleinerer unzerschnittener verkehrsarmer Räume bereits höhere Bedeutung zu.

Zu 7.1-5 Bodenschutz

Die Raumordnung trägt fachübergreifend zum Bodenschutz bei, indem sie die Nutzungsansprüche an den Boden koordiniert und Flächen auch unter dem Gesichtspunkt der Leistungsfähigkeit und Schutzwürdigkeit von Böden für unterschiedliche Nutzungen sichert (z. B. als Fläche für die Landwirtschaft, Bereiche zum Schutz der Natur oder Überschwemmungsbereich).

Der Landesentwicklungsplan trägt insbesondere mit seinen Festlegungen zur Freiraumsicherung und zu einer sparsamen und am Bedarf orientierten Inanspruchnahme von Freiraum zur Erhaltung der Böden bei.

Die konkrete Berücksichtigung der räumlichen Diversität der Böden ist insbesondere Aufgabe der Regional- und Bauleitplanung. Eine wichtige Planungsgrundlage ist dabei die vom Geologischen Dienst NRW erarbeitete Karte der schutzwürdigen Böden, in der Böden nach verschiedenen Funktionen in ihrer Schutzwürdigkeit klassifiziert werden.

Angesichts der hohen Raumnutzungsdichte in Nordrhein-Westfalen müssen auch geschädigten Böden wieder geeignete Funktionen zugewiesen werden. Dazu sollen sowohl im Siedlungsraum als auch im Freiraum Altlastenflächen saniert und Brachflächen wieder angemessenen Nutzungen zugeführt werden. Dabei soll angestrebt werden, dass diese Flächen insbesondere im Freiraum wieder möglichst vollständig in natürliche Kreisläufe des Naturhaushaltes (z. B. Wasserhaushalt, Bodenentwicklung, Vegetationsstandort) einbezogen werden.

Angesichts der erwarteten Zunahme von Erosionsgefährdungen durch den Klimawandel sollen im Übergangsbereich von Siedlungsflächen zu benachbarten erosionsgefährdeten Landwirtschaftsflächen Pufferzonen, z. B. durch Anlage von Grünstreifen, eingerichtet werden, um Erosionsschäden in den Siedlungsbereichen zu unterbinden.

Zu 7.1-6 Grünzüge

Schutz, Pflege und Entwicklung des Freiraumes sind in den Verdichtungsgebieten im besonderen Maße erforderlich, da die hier noch vorhandenen Freiflächen einerseits besondere freiraum- und siedlungsbezogene Funktionen zu erfüllen haben, andererseits aber durch konkurrierende Raumansprüche stark bedroht sind.

Um auch in Verdichtungsgebieten siedlungsnahen Flächen für Erholung, Sport und Freizeit, lufthygienische und klimatische Ausgleichswirkungen, eine Vernetzung von Biotopen sowie für andere Freiraumfunktionen zu sichern und zu entwickeln, legt der LEP insbesondere hier Grünzüge fest.

Der LEP setzt entsprechende Grünzüge insbesondere in den stärker verdichteten Räumen der Rheinschiene und des Ruhrgebietes fest. Im Ruhrgebiet hat die Festlegung und Sicherung von regionalen Grünzügen und Regionalparke eine lange Tradition. Die sieben regionalen Grünzüge im Ruhrgebiet aus den 1920er Jahren wurden mit der Internationalen Bauausstellung mit dem in Ost-West-Richtung verlaufenden „Emscher Landschaftspark“ vernetzt. Die weitere Ausgestaltung des Emscher Landschaftsparks ist in der Laufzeit des vorliegenden LEP eine besondere Aufgabe.

Die im LEP festgelegten Grünzüge sind in den Regionalplänen zu sichern und weiter zu entwickeln.

Die Erhaltung und Entwicklung der Grünzüge beziehen sich auf ihre freiraum- und siedlungsbezogenen Funktionen.

Zu den freiraum- und siedlungsbezogenen Funktionen der Grünzüge als großräumige zusammenhängende Freiflächen in städtischen bzw. durch Siedlungen geprägten Verdichtungsgebieten gehören

- die siedlungsräumliche Gliederung von Verdichtungsgebieten und Verhinderung bandartig zusammenhängender Siedlungsentwicklungen und weiterer Siedlungsverdichtung,
- die Bereitstellung siedlungsnaher Freiflächen für freiraumorientierte Erholungs-, Sport- und Freizeitnutzungen,
- der im Rahmen der Stadtökologie spezifische Biotop- und Artenschutz entsprechender Räume,
- die Verbesserung des Lokalklimas und der Lufthygiene.

Welche Grünzüge im funktionellen Zusammenhang mit anderen Freiräumen (Kaltluftentstehungsgebiete) zur Minderung städtischer Hitzeinseln beitragen können, bedarf besonderer Untersuchungen.

Regionale Grünzüge sind insbesondere durch die Bauleitplanung im Rahmen der vorgegebenen landesplanerischen Ziele zu sichern und mit weiteren Flächen, die der wohnungsnahen Erholungs-, Sport- und Freizeitnutzung der Bevölkerung dienen oder besondere Bedeutung für die Stadtökologie den Naturschutz und die Anpassung an die Folgen des Klimawandels haben, zu ergänzen, zu vernetzen und ggf. wiederherzustellen.

Zu 7.1-7 Ökologische Aufwertung des Freiraums

Freiraum, der aus landschaftspflegerischer Sicht geschädigt oder beeinträchtigt ist, soll insbesondere im Rahmen der Landschaftsplanung ermittelt und durch landschaftspflegerische Maßnahmen entsprechend seiner naturräumlichen Potentiale aufgewertet werden.

Zu 7.1-8 Nutzung von militärischen Konversionsflächen

Die Umnutzung von Brachflächen - und damit auch von Konversionsflächen - ist bezüglich siedlungsräumlicher oder freiflächegeprägter Folgenutzungen bereits in Ziel 6.1-6 und Grundsatz 6.1-8 geregelt. Aufgrund der Besonderheiten der militärischen Nutzung haben militärische Konversionsflächen oft besondere Bedeutung für den Biotop- und Artenschutz. Insbesondere bei im Freiraum liegenden militärischen Konversionsflächen sollen deshalb Festlegungen zum Natur- und Landschaftsschutz grundsätzlich bevorzugt werden. Bei großen Konversionsflächen wird in der Regel eine Nutzungsmischung sinnvoll sein, die auch Flächen zur Nutzung für erneuerbare Energien umfasst.

Zu 7.1-9 Landschaftsorientierte und naturverträgliche Erholungs-, Sport- und Freizeitnutzungen

Im dicht besiedelten Nordrhein-Westfalen sind ausreichende Angebote und Möglichkeiten sowohl für die Naherholung im näheren Umfeld von Siedlungsbereichen als auch attraktive Flächen im Freiraum für Erholungs-, Sport- und Freizeitnutzung von besonderer Bedeutung.

In den Regionalplänen werden Bereiche, die sich aufgrund ihrer Struktur, Ungestörtheit und Erreichbarkeit für die landschaftsorientierte und naturverträgliche Erholungs-, Sport- und Freizeitnutzung besonders eignen, als Bereiche zum Schutz der Landschaft und der landschaftsorientierten Erholung gesichert.

Eine besondere Verantwortung liegt hier bei den Trägern der Naturparke, da sich die als Naturpark anerkannten Gebiete wegen ihrer landschaftlichen Voraussetzungen in besonderer Weise für die landschaftsorientierte und naturverträgliche Erholungs-, Sport- und Freizeitnutzung und den nachhaltigen Tourismus eignen.

Weiterhin liegt es in der Verantwortung der gemeindlichen Bauleitplanung sowie der Landschaftsplanung der Kreise und kreisfreien Städte Natur und Landschaft auch als attraktiven Raum für allgemein nutzbare, nichtkommerzielle Erholungs-, Sport- und Freizeitnutzungen zu erhalten und zu entwickeln.

Landschaftsorientierte Erholungs-, Sport- und Freizeitnutzungen können in der Regel naturverträglich ausgeführt werden; landschaftsorientierte Nutzungen, die an bestimmten Orten räumlich konzentriert sowie in hoher zeitlicher Intensität erfolgen, können im Einzelfall nicht naturverträglich sein und zu erheblichen Störungen von empfindlichen Tierarten und Lebensräumen führen.

Oft können planerische Maßnahmen auf regionaler und örtlicher Ebene (z. B. zur Besucherlenkung) dazu beitragen, dass dabei Konflikte mit den Belangen des Naturschutzes und der Landschaftspflege sowie auch Konflikte zwischen unterschiedlichen Nutzergruppen reduziert werden.

7.2 Natur und Landschaft

Ziele und Grundsätze

7.2-1 Ziel Landesweiter Biotopverbund

Landesweit sind ausreichend große Lebensräume mit einer Vielfalt von Lebensgemeinschaften und landschaftstypischen Biotopen zu sichern und zu entwickeln, um die biologische Vielfalt zu erhalten. Sie sind funktional zu einem übergreifenden Biotopverbundsystem zu vernetzen. Dabei ist auch der grenzüberschreitende Biotopverbund zu gewährleisten.

7.2-2 Ziel Gebiete für den Schutz der Natur

Die im LEP zeichnerisch festgelegten Gebiete für den Schutz der Natur sind für den landesweiten Biotopverbund zu sichern und durch besondere Maßnahmen des Naturschutzes und der Landschaftspflege zu erhalten, zu entwickeln und - soweit möglich - miteinander zu verbinden.

7.2-3 Ziel Vermeidung von Beeinträchtigungen

Vorbehaltlich weitergehender naturschutzrechtlicher Regelungen darf ein Gebiet für den Schutz der Natur oder Teile davon für raumbedeutsame Planungen und Maßnahmen nur in Anspruch genommen werden, wenn die angestrebte Nutzung nicht an anderer Stelle realisierbar ist, die Bedeutung des betroffenen Gebietes dies zulässt und der Eingriff auf das unbedingt erforderliche Maß beschränkt wird.

7.2-4 Grundsatz Erholungs-, Sport- und Freizeitnutzungen in Gebieten für den Schutz der Natur

Gebiete für den Schutz der Natur sollen auch dem Naturerleben und der naturverträglichen Erholungs-, Sport- und Freizeitnutzung dienen, sofern dies den jeweiligen Erhaltungszielen und dem Schutzzweck nicht widerspricht.

7.2-5 Grundsatz Landschaftsschutz und Landschaftspflege

Auch außerhalb von Gebieten für den Schutz der Natur soll Freiraum, der sich durch eine hohe Dichte an natürlichen oder kulturlandschaftlich bedeutsamen Elementen, an für gefährdete Arten und Lebensräume bedeutsamen Landschaftsstrukturen oder durch besondere Eigenart und Schönheit auszeichnet, vor Inanspruchnahmen bewahrt werden, durch die seine Leistungs- und Funktionsfähigkeit oder besondere Wertigkeit erheblich beeinträchtigt werden kann.

7.2-6 Grundsatz Europäisch geschützte Arten

Landesweit und regional bedeutsame Vorkommen von FFH-Anhang IV -Arten oder europäischen Vogelarten sollen bei raumbedeutsamen Planungen und Maßnahmen auch außerhalb von Schutzgebieten besonders berücksichtigt und nach Möglichkeit erhalten werden.

Erläuterungen

Zu 7.2-1 Landesweiter Biotopverbund

Durch die anhaltende und teilweise noch ansteigende Intensität der Raumnutzung werden Struktur und Erscheinungsbild der Kulturlandschaft verändert und die Lebensräume und Lebensbedingungen der heimischen Tier- und Pflanzenarten stark gefährdet. Weltweit ist seit Jahren ein Rückgang der biologischen Vielfalt zu beobachten. Deshalb wurde auf der Konferenz der Vereinten Nationen für Umwelt und Entwicklung (UNCED) 1992 in Rio de Janeiro das Übereinkommen über die biologische Vielfalt (Convention on Biological Diversity, CBD) beschlossen. Diesem Übereinkommen sind inzwischen 189 Staaten und die Europäische Gemeinschaft beigetreten. Deutschland hat das Übereinkommen 1993 ratifiziert.

Auf europäischer Ebene wurde dem Erhalt der biologischen Vielfalt im Sinne des Schutzes von Lebensräumen und wildlebenden Arten mit der Vogelschutzrichtlinie und der Fauna-Flora-Habitat-Richtlinie Rechnung getragen. Ziel ist u. a. die Errichtung des Schutzgebietsnetzes „Natura 2000“ aus FFH- und Vogelschutzgebieten. Hiermit sollen die aus europäischer Sicht am meisten gefährdeten Lebensräume und Arten in den geeignetsten Gebieten in einem guten Erhaltungszustand bewahrt oder entwickelt werden.

Der Erhalt der biologischen Vielfalt gehört auch in Nordrhein-Westfalen zu den größten Herausforderungen des Naturschutzes. Im Jahr 2010 waren 39 % der nordrhein-westfälischen Pflanzenarten, 44 % der Säugetierarten, 51 % der Vogelarten, 31 % der einheimischen Fischarten und 55 % der Schmetterlingsarten gefährdet, vom Aussterben bedroht oder bereits ausgestorben.

Der Erhalt der Artenvielfalt steht deshalb im Mittelpunkt der Naturschutzpolitik des Landes Nordrhein-Westfalen. Unter Berücksichtigung sonstiger Raumansprüche ist hierzu einerseits eine flächendeckende Sicherung und Entwicklung natürlicher Landschaftsräume und der Funktionsfähigkeit des Naturhaushaltes erforderlich.

Andererseits ist der besondere Schutz der Natur in ausgewählten Gebieten notwendig. In diesen Gebieten ist den Zielen des Naturschutzes ein Vorrang vor anderen Nutzungsansprüchen zu gewähren. Im gesamten Land sind Lebensräume zu erhalten und zu entwickeln, die aufgrund ihrer jeweiligen Größe und Struktur geeignet sind, zum Erhalt der Vielfalt der Arten und Lebensgemeinschaften und der landschaftstypischen Biotope dauerhaft beizutragen.

Dazu gehört auch die Entwicklung von Wildnisgebieten als Teil der Biodiversitätsstrategie in Nordrhein-Westfalen.

Bei der Festlegung von Flächen zum Erhalt und zur Entwicklung eines landesweiten Biotopverbundes sind die Anforderungen klimasensibler Arten zu beachten.

Der Biotopverbund ist funktional auf alle heimischen Tier- und Pflanzenarten zu orientieren, insbesondere aber auf Arten, die in ihrem Bestand gefährdet sind oder für deren Erhalt Nordrhein-Westfalen im Rahmen der o. g. europäischen Richtlinien eine besondere Verantwortung hat.

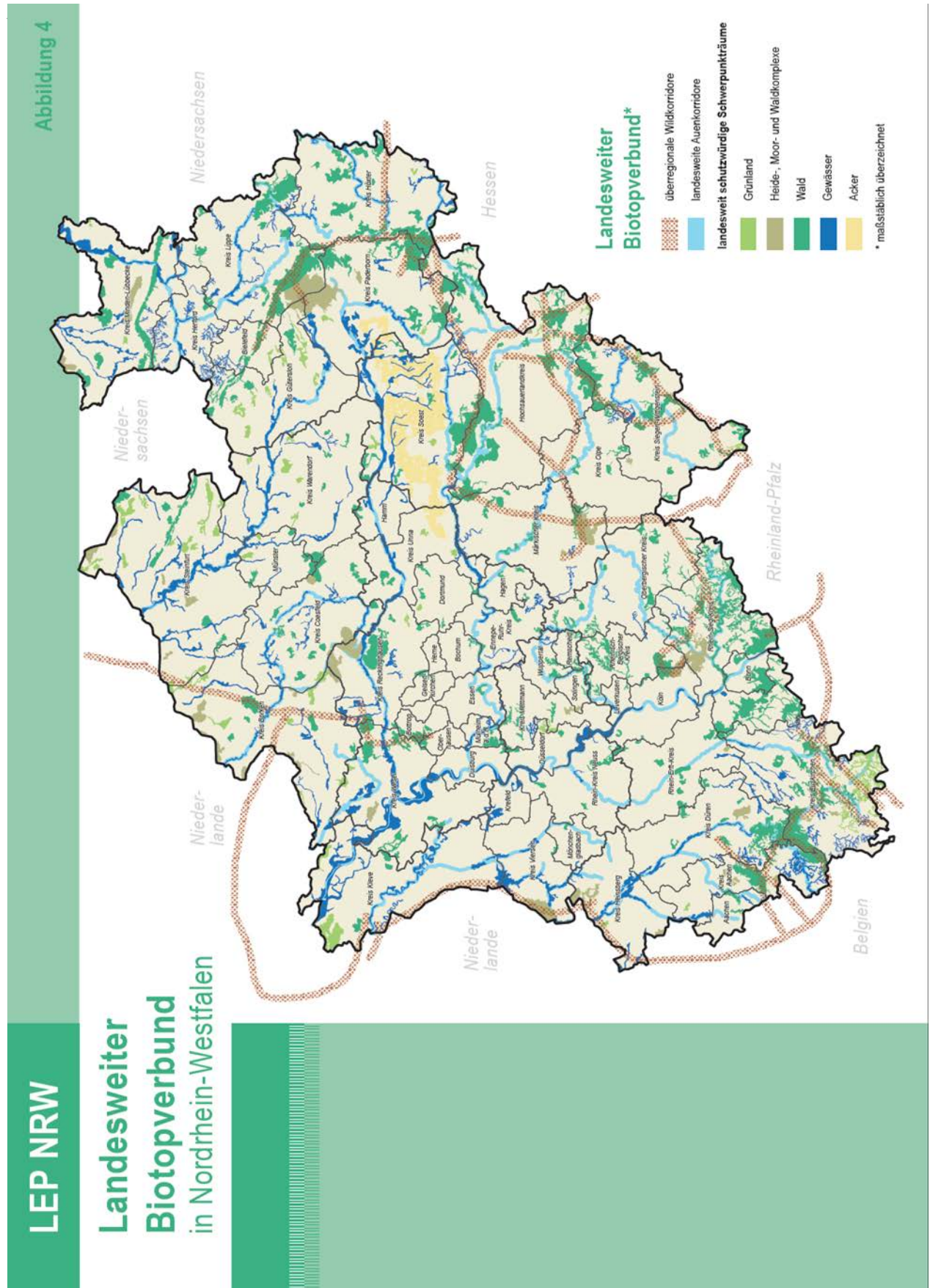

Die Vielfalt der Lebensräume und ihre räumliche Vernetzung im Biotopverbund machen die Landschaft für wildlebende Tier- und Pflanzenarten "durchlässig" und ermöglichen auch die Ausweich- und Wanderungsbewegungen, die für die Populationen infolge des erwarteten Klimawandels erforderlich sind.

Der Biotopverbund kommt generell allen wandernden Tierarten zugute. Für wandernde Wildtiere mit großem Raumanspruch, wie z. B. Rothirsch und Wildkatze sollen nach Möglichkeit großräumige Verbindungskorridore offengehalten oder wiederhergestellt werden. Deren Verlauf soll beim Ausbau von Verkehrswegen und Siedlungen berücksichtigt werden. In Einzelfällen sind an Verkehrswegen Grünbrücken oder Durchlässe erforderlich, um die Durchlässigkeit der Landschaft für wandernde Tierarten zu verbessern. Eine Übersicht zum landesweiten Biotopverbund gibt Abb. 4.

Zur Gewährleistung eines grenzübergreifenden und internationalen Biotopverbundes sind Festlegungen der Regional- und Landschaftspläne zum Schutz der Natur grenzüberschreitend abzustimmen. Außerdem sind internationale Schutzgebiete in den nordrhein-westfälischen Biotopverbund zu integrieren.

Zu 7.2-2 Gebiete für den Schutz der Natur

Auf der Grundlage der Verpflichtung zum Aufbau eines europäischen Schutzgebietsnetzes „Natura 2000“ hat Nordrhein-Westfalen insgesamt 518 FFH-Gebiete und 28 Vogelschutzgebiete (Stand 2011), die ca. 8,4 % der Landesfläche einnehmen, an die EU gemeldet. Die FFH-Gebiete sind weitgehend als Naturschutzgebiete ausgewiesen, der Schutz der Vogelschutzgebiete ist über § 48 c Abs. 5 Landschaftsgesetz (LG) geregelt.

Zur Erhaltung der heimischen Artenvielfalt ist das Schutzgebietsnetz "Natura 2000" in Nordrhein-Westfalen um weitere für den Biotopschutz bedeutsame Gebiete zu ergänzen und zu einem landesweiten Biotopverbund funktional zu verknüpfen.

Naturschutzfachlich besonders wertvolle und schutzwürdige Gebiete sind als Kernbereiche des landesweiten Biotopverbundes besonders zu schützen. In diesen Gebieten ist den Zielen des Naturschutzes Vorrang vor anderen raumbedeutsamen Nutzungsansprüchen zu gewähren. In ihnen soll die gesamte Vielfalt und Bandbreite der naturräumlichen und geschichtlich gewachsenen Landschaften und Lebensräume Nordrhein-Westfalen repräsentiert werden.

Die zeichnerische Festlegung erfasst die FFH-Gebiete, Kernflächen der Vogelschutzgebiete, Nationalparke und Naturschutzgebiete sowie auch Gebiete, die derzeit noch nicht naturschutzrechtlich geschützt sind, sich aber für den Aufbau eines landesweiten Biotopverbundes besonders eignen und hierfür zu sichern sind.

Die Darstellungsschwelle für diese Gebiete liegt maßstabsbedingt im LEP bei 150 ha, weshalb der LEP nur die großflächigen Kernbereiche des landesweiten Biotopverbundes zeichnerisch festlegen kann. Die Gebiete zum Schutz der Natur sind deshalb in den Regionalplänen über die Festlegung von Bereichen zum Schutz der Natur (BSN) zu konkretisieren und auf der Basis eines naturschutzfachlichen Fachbeitrages um weitere für den regionalen Biotopverbund bedeutsame Bereiche zu ergänzen.

Die im LEP festgelegten Gebiete für den Schutz der Natur müssen nicht vollständig in Form verbindlich festgesetzter Naturschutzgebiete gesichert bzw. entwickelt werden. Es bleibt der Naturschutzverwaltung bzw. den Trägern der Landschaftsplanung vorbehalten, unter Beachtung naturschutzrechtlicher Vorgaben Art und Umfang des Schutzes von Natur und Landschaft festzusetzen.

Der Schutz der Vogelschutzgebiete ist bereits über § 48 c Abs. 5 LG NW geregelt und bedarf keiner weiteren Festsetzung als Naturschutzgebiet, sofern nicht in Teilbereichen andere Schutzgründe dafür sprechen.

Die Festlegung von Gebieten für den Schutz der Natur erstreckt sich auch auf naturschutzwürdige militärisch genutzte Gebiete. Diese Belange des Naturschutzes sollen in diesen Gebieten berücksichtigt werden, soweit hierdurch die bestimmungsgemäße Nutzung durch die Streitkräfte nicht beeinträchtigt wird. Bei Überlagerung mit militärisch genutzten Gebieten kommt die Wirkung der Gebiete zum Schutz der Natur erst im Fall einer Aufgabe der militärischen Nutzung zum Tragen.

Zu 7.2-3 Vermeidung von Beeinträchtigungen

Schutz- und Entwicklungsmaßnahmen des Naturschutzes sind vorrangig in den Gebieten zum Schutz der Natur durchzuführen. Deshalb sind diese Gebiete vor vermeidbaren, beeinträchtigenden Nutzungen und Eingriffen zu bewahren. Die Festlegungen des LEP können dabei die örtlich zwischen unterschiedlichen Raumansprüchen auftretenden Zielkonflikte nicht abschließend lösen.

Eine Inanspruchnahme von Gebieten für den Schutz der Natur kommt nur ausnahmsweise unter den im Ziel festgelegten restriktiven Voraussetzungen und nur für untergeordnete Teilgebiete in Betracht.

Die Möglichkeit einer Inanspruchnahme von Gebieten zum Schutz der Natur kann auch von weitergehenden rechtlichen Vorbehalten abhängen. Soweit ein Gebiet von gemeinschaftlicher Bedeutung oder ein europäisches Vogelschutzgebiet in seinen für die Erhaltungsziele oder den Schutzzweck maßgeblichen Bestandteilen erheblich beeinträchtigt werden kann, sind gemäß § 7 Abs. 6 ROG bei der Aufstellung von Raumordnungsplänen nach den §§ 8 und 17 Abs. 2 und 3 die Vorschriften des Bundesnaturschutzgesetzes über die Zulässigkeit und Durchführung von derartigen Eingriffen einschließlich der Einholung der Stellungnahme der Europäischen Kommission anzuwenden. Die hier genannten Zulässigkeitsvoraussetzungen gelten auch bei Änderungen von Raumordnungsplänen.

Zu 7.2-4 Erholungs-, Sport- und Freizeitnutzungen in Gebieten für den Schutz der Natur

In Gebieten für den Schutz der Natur soll eine naturverträgliche Erholungs-, Sport- und Freizeitnutzung ermöglicht werden, soweit der Zweck des Biotop- und Artenschutzes dies zulässt. Insofern können in den Gebieten für den Schutz der Natur auch bestimmte sportliche Aktivitäten ermöglicht werden, wenn diese nach Art und Umfang auf ein naturverträgliches Maß beschränkt bleiben.

Zu 7.2-5 Landschaftsschutz und Landschaftspflege

Außerhalb der raumordnerisch für den Schutz der Natur gesicherten Freiräume sind weitere Bereiche mit wertvollen Landschaftsbestandteilen und -strukturen zu schützen. Dazu zählen insbesondere die nicht raumordnerisch für den Schutz der Natur gesicherten Teile europäischer Vogelschutzgebiete sowie bedeutsame Kulturlandschaftsbereiche im Freiraum, die – soweit sie regionalplanerisch nicht als Bereich zum Schutz der Natur zeichnerisch festgelegt werden – überwiegend als Bereiche für den Schutz der Landschaft und landschaftsorientierten Erholung festzulegen sind. Fachplanerisch sind diese Bereiche überwiegend als Landschaftsschutzgebiete auszuweisen.

Naturschutz und Landschaftspflege sollen damit zur Bewahrung nachhaltig nutzbarer Landschaften beitragen und das naturräumliche Potential dauerhaft erhalten. Außerdem soll die naturräumliche und kulturgeschichtlich gewachsene Eigenart der Landschaft erhalten werden, um die Identifikation mit der Heimat zu fördern.

Zu 7.2-6 Europäisch geschützte Arten

Wenn Arten nach Anhang IV der FFH-Richtlinie und europäische Vogelarten sich in einer biogeographischen Region in Nordrhein-Westfalen in einem unzureichenden oder schlechten Erhaltungszustand befinden, können dort auch kleinere Vorkommen dieser Arten landes- bzw. regionalbedeutsam sein. Bei Arten mit einem günstigen Erhaltungszustand sind im Regelfall nur solche Vorkommen landes- bzw. regionalbedeutsam, die einen signifikanten Anteil am landesweiten bzw. regionalen Gesamtbestand aufweisen, oder bei denen Beeinträchtigungen auf Ebene der biogeographischen Region möglich sind.

Bereits auf Ebene der Regionalplanung ist es sinnvoll, die Artenschutzbelange im Sinne einer überschlägigen Vorprüfung zu berücksichtigen, soweit sie auf dieser Ebene bereits ersichtlich sind. Auf diese Weise lassen sich regionalplanerische Festsetzungen vermeiden, die in nachgeordneten Verfahren aus Artenschutzgründen nicht umgesetzt werden können. Eine rechtliche Verpflichtung zur Durchführung einer vertiefenden Artenschutzprüfung besteht allerdings nur für die nachgelagerten Planungs- bzw. Zulassungsverfahren.

7.3 Wald und Forstwirtschaft

Ziele und Grundsätze

7.3-1 Ziel Walderhaltung

Wald ist insbesondere mit seiner Bedeutung für die nachhaltige Holzproduktion, den Arten- und Biotopschutz, die Kulturlandschaft, die landschaftsorientierte Erholungs-, Sport- und Freizeitnutzung, den Klimaschutz und wegen seiner wichtigen Regulationsfunktionen im Landschafts- und Naturhaushalt zu erhalten, vor nachteiligen Entwicklungen zu bewahren und weiterzuentwickeln.

7.3-2 Grundsatz Nachhaltig und ordnungsgemäß bewirtschaftete Wälder

Durch nachhaltige und ordnungsgemäße Forstwirtschaft sind standortgerechte, ökologisch intakte, leistungsstarke Waldbestände zu erhalten, zu vermehren und zu entwickeln.

Naturnahe Waldbestände sollen in ihrem Bestand und in ihrer Bedeutung für die Tier- und Pflanzenwelt erhalten und vermehrt werden.

Teile des Waldes sollen im Rahmen des Waldnaturschutzes durch Nutzungsverzicht zu Wildnis entwickelt werden.

7.3-3 Ziel Waldinanspruchnahme

Wald darf für entgegenstehende Planungen und Maßnahmen nur dann in Anspruch genommen werden, wenn für die angestrebten Nutzungen ein Bedarf nachgewiesen ist, dieser nicht außerhalb des Waldes realisierbar ist und die Waldumwandlung auf das unbedingt erforderliche Maß beschränkt wird.

Die Errichtung von Windenergieanlagen auf forstwirtschaftlichen Waldflächen ist möglich, sofern wesentliche Funktionen des Waldes nicht erheblich beeinträchtigt werden.

7.3-4 Grundsatz Waldarme und waldreiche Gebiete

In waldreichen Gebieten soll als Ausgleich für die Inanspruchnahme von Waldflächen vornehmlich die Struktur vorhandener Waldbestände verbessert werden.

In waldarmen Gebieten soll im Rahmen der angestrebten Entwicklung auf eine Waldvermehrung hingewirkt werden.

Erläuterungen

Zu 7.3-1 Walderhaltung

In Nordrhein-Westfalen sind 27 % der Landesfläche von Wald bedeckt; davon sind etwa 48 % Nadelwald und 52 % Laubwald (Stand 2009). Wälder, insbesondere reife Waldökosysteme, die für ihre Entwicklung mehr als hundert Jahre erfordern, erfüllen vielfältige Funktionen. Über die Holzproduktion hat Wald eine große wirtschaftliche Bedeutung in vielen Produktions- und Anwendungsbereichen von Industrie und Handwerk sowie auch für die Energiegewinnung.

Wälder zeichnen sich durch natürliche Böden mit entsprechenden Bodenfunktionen aus, schützen vor Erosion und wirken ausgleichend auf Wasserhaushalt und Klima. Naturnahe Wälder dienen auch der Erhaltung naturnaher Biotope und der Sicherung der Artenvielfalt.

Darüber hinaus haben Wälder im Kohlenstoffkreislauf eine wichtige Bedeutung bei der CO₂-Speicherung.

Wald ist bedeutender Bestandteil unserer Kulturlandschaften, der das Landschaftsbild prägt, und hat auch für die landschaftsorientierte Erholungs-, Sport- und Freizeitnutzung sowie für die Umweltbildung wichtige Aufgaben. Dabei kommen auf jede Einwohnerin und jeden Einwohner in Nordrhein-Westfalen durchschnittlich nur rd. 500 m² Wald (das entspricht der Pro-Kopf-Waldfläche von Berlin; zum Vergleich: Deutschland 1.200 m² pro Kopf).

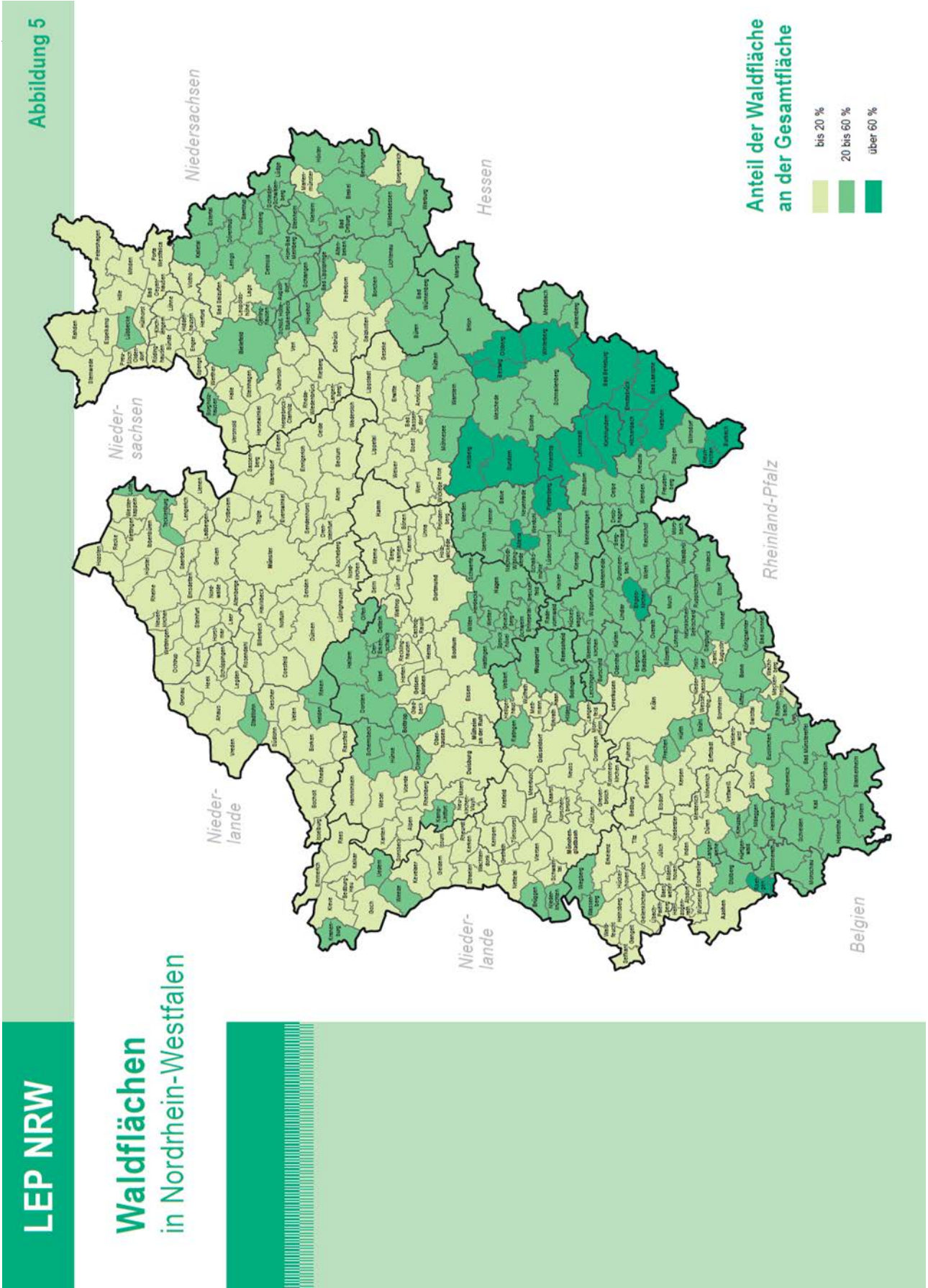

Wegen dieser vielfältigen Nutz- und Schutzfunktionen ist der Wald in Nordrhein-Westfalen zu erhalten und vor nachteiligen Entwicklungen zu bewahren. Weiterhin ist er in seinen Strukturen weiter zu entwickeln und in waldarmen Gebieten zu vermehren.

In Deutschland ist Nordrhein-Westfalen das Land mit dem höchsten Anteil privaten Waldbesitzes (65 % Privatwald). Die Erhaltung des Waldes als Raum für Erholung, Sport und Freizeit und als Bestandteil der Kulturlandschaft mit wichtigen ökologischen und wirtschaftlichen Funktionen wird als wichtige gesellschaftliche Aufgabe daher in hohem Maße auch von den privaten Waldbesitzern geleistet.

Der Regionalplan stellt als forstlicher Rahmenplan die regionalen Erfordernisse und Maßnahmen zur Sicherung des Waldes dar. Zur Sicherung der Nutz-, Schutz- und Erholungsfunktionen des Waldes stellt er vorhandene Wälder im regionalplanerischen Maßstab als "Waldbereich" dar. Die zeichnerische Festlegung weiterer Waldbereiche richtet sich nach den regionalen Erfordernissen, wobei insbesondere in waldarmen Gebieten die Vermehrung des Waldanteils anzustreben ist.

Zu 7.3-2 Naturnahe Wälder

Naturnahe Wälder zeichnen sich durch eine höhere Vielfalt an Lebensraumnischen und walddtypischen und gefährdeten Arten sowie höhere Stabilität gegenüber Folgen des Klimawandels, Schädlingsbefalls und anderer Belastungen aus.

In der Forstwirtschaft sind Stabilität, Qualität und hoher Zuwachs von Waldbeständen Voraussetzung für wirtschaftlichen Erfolg.

Auch unter wirtschaftlichen Gesichtspunkten rückt die Stabilität der Wälder durch die klimabedingte Erhöhung der Witterungsextreme vermehrt in den Vordergrund.

Dies wird erreicht durch eine naturnahe nachhaltige Forstwirtschaft und den Aufbau struktureicher und ökologisch intakter Mischbestände möglichst gebietseigener sowie ergänzender standortgerechter, leistungsstarker Baumarten. Kennzeichen ordnungsgemäßer und nachhaltiger Forstwirtschaft sind u. a. langfristige Verjüngungs-, Entwicklungs- und Nutzungszeiträume.

Durch Verwendung gebietseigener Laubholzarten können Waldbestände erhalten und entwickelt werden, die der potentiell natürlichen Vegetation entsprechen. Sie sind Lebensraum der natürlich in Nordrhein-Westfalen vorkommenden Pflanzen- und Tierarten und wichtige Bestandteile des landesweiten Biotopverbundes.

Im Staatswald sollen Teilbereiche der Waldnaturschutzgebiete aus der forstlichen Nutzung herausgenommen werden.

Hier soll in die natürlichen Prozesse von Ökosystemen nicht eingegriffen werden, so dass sich langfristig natürliche Wälder (Wildnis) entwickeln können. Bereits seit Mitte der 1970er-Jahre besteht in Nordrhein-Westfalen ein Netz von Naturwaldzellen. Zusätzlich wurde in einzelnen Waldnaturschutzgebieten zur Förderung der biologischen Vielfalt auf Teilflächen eine forstwirtschaftliche Nutzung per Verordnung untersagt. Mit der Ausweisung des ersten Nationalparks in der Eifel im Jahr 2004 hat sich durch den Verzicht auf eine forstliche Nutzung in der Kernzone der Anteil der nicht genutzten Waldfläche in Nordrhein-Westfalen verdoppelt. Zurzeit beläuft sich der Anteil nutzungsfreier Wälder in Nordrhein-Westfalen auf knapp ein Prozent der Waldfläche.

Zu 7.3-3 Waldinanspruchnahme

Wald ist wegen seines wirtschaftlichen Nutzens und seiner Bedeutung für die Umwelt, insbesondere für die dauerhafte Leistungsfähigkeit des Naturhaushaltes, das Klima, den Wasserhaushalt, die Reinhaltung der Luft, die Bodenfruchtbarkeit, das Landschaftsbild und die Erholung der Bevölkerung, zu erhalten, erforderlichenfalls zu mehren und seine ordnungsgemäße Bewirtschaftung nachhaltig zu sichern (vgl. § 1 Bundeswaldgesetz). Die Genehmigung einer Waldumwandlung soll gemäß den Regelungen des Bundeswaldgesetzes und des Landesforstgesetzes beispielsweise dann versagt werden, wenn die Erhaltung des Waldes im überwiegenden öffentlichen Interesse liegt, insbesondere wenn der Wald in der Gemeinde einen geringen Flächenanteil hat oder für die Leistungsfähigkeit des Naturhaushaltes, den Schutz natürlicher Bodenfunktionen im Sinne des Bundesbodenschutzgesetzes, die forstwirtschaftliche Erzeugung, das Landschaftsbild oder die Erholung der Bevölkerung von wesentlicher Bedeutung ist oder dem Schutz gegen schädliche Umwelteinwirkungen im Sinne des Bundesimmissionsschutzgesetzes dient und die nachteiligen Wirkungen der Umwandlungen nicht durch Nebenbestimmungen, insbesondere durch die Verpflichtung, Ersatzaufforstungen durch Saat oder Pflanzung vorzunehmen, ganz oder zum wesentlichen Teil abgewendet werden können.

Dabei ist zu berücksichtigen, dass erst reife Waldökosysteme ihre Funktionen, insbesondere in Bezug auf den Arten- und Biotopschutz, in vollem Umfang erfüllen können und Ersatzaufforstungen für in Anspruch genommenen Wald deren verlorengegangene Funktionen nur bedingt ausgleichen können.

Aus diesem Grund soll darauf geachtet werden, dass Wald für andere Nutzungen nur dann in Anspruch genommen wird, wenn für die angestrebten Nutzungen ein Bedarf nachgewiesen ist, dieser nicht außerhalb des Waldes realisierbar ist und die Waldumwandlung auf das unbedingt erforderliche Maß beschränkt wird.

Diese generelle Festlegung zu einer ausnahmsweisen Inanspruchnahme des Waldes durch andere Nutzungen wird zugunsten der Windenergienutzung im Wald geöffnet, weil in Nordrhein-Westfalen die Stromerzeugung auf einen stetig steigenden Anteil erneuerbarer Energien umgestellt wird und der Ausbau der Windenergienutzung dabei einen wesentlichen Beitrag leisten soll. Aufgrund der ungleichen Verteilung der Waldflächen gilt dies insbesondere für die walddreichen Regionen innerhalb von Nordrhein-Westfalen.

Forstwirtschaftliche Waldflächen sollen deshalb der Errichtung von Windenergieanlagen nicht entgegenstehen, sofern dadurch wesentliche Funktionen des Waldes nicht erheblich beeinträchtigt werden. Dies betrifft insbesondere seine Schutz- und Erholungsfunktionen. In walddarmen Gemeinden, in denen Waldgebiete häufig kleinflächig und in isolierter Lage in überwiegend landwirtschaftlich genutzten Landschaftsbereichen liegen, haben Waldflächen in der Regel höhere Bedeutung für den Biotopverbund und die Erholungsnutzung. In diesen Gebieten ist in der Regel auch davon auszugehen, dass in ausreichendem Umfang geeignete Standorte für Windenergieanlagen außerhalb des Waldes vorhanden sind. Wegen der geringen unmittelbaren Flächeninanspruchnahme steht die Nutzfunktion des Waldes einer Festlegung von Flächen für die Windenergienutzung in der Regel nicht entgegen. Der im Ziel verwendete Begriff der forstwirtschaftlichen Waldflächen umfasst Waldflächen im Sinne des Bundeswaldgesetzes, die nicht durch Schutzgebietsfestsetzungen von einer Nutzung dauerhaft ausgenommen wurden.

Zu 7.3-4 Waldarme und walddreiche Gebiete

Einige Teile des Landes weisen einen Waldflächenanteil auf, der Ersatzaufforstungen zur Erhaltung des Waldes entbehrlich macht, weil sie die Vielfalt der Landschaft und wertvolle Offenlandbiotope vermindern können. In Gemeinden mit mehr als 60 % Waldflächenanteil (vgl. Abb. 5) können nachteilige Wirkungen von Waldinanspruchnahmen in anderer Weise häufig besser als durch eine Neuanlage von Wald kompensiert werden. In Gemeinden mit geringerem Waldflächenanteil sind bei notwendigen Waldinanspruchnahmen kompensierende Ersatzaufforstungen erforderlich.

In waldarmen Gebieten (Gemeinden mit weniger als 20 % Waldanteil / vgl. Abb. 5) soll unter Wahrung des kulturlandschaftlichen Charakters dieser Gebiete nach Möglichkeit eine Vermehrung des Waldanteils angestrebt werden.

7.4 Wasser

Ziele und Grundsätze

7.4-1 Grundsatz Leistungs- und Funktionsfähigkeit des Wasserhaushaltes

Bei der Nutzung von Gewässern soll die Leistungs- und Funktionsfähigkeit des Naturhaushalts ohne nachteilige Veränderungen auf Dauer erhalten werden. Grundwasser und Oberflächengewässer sollen nur im Rahmen ihrer Regenerationsfähigkeit genutzt werden und in einem guten Zustand im Sinne der Wasserrahmenrichtlinie der Europäischen Union gehalten oder zu diesem Zustand hin entwickelt werden.

7.4-2 Grundsatz Oberflächengewässer

Landesweit sollen strukturreiche und ökologisch hochwertige, natürliche oder naturnahe Oberflächengewässer erhalten und entwickelt werden.

Oberflächengewässer sollen auch für Erholungs-, Sport- und Freizeit Zwecke genutzt werden können, soweit nicht erhebliche wasserwirtschaftliche oder naturschutzfachliche Belange entgegenstehen.

7.4-3 Ziel Sicherung von Trinkwasservorkommen

Grundwasservorkommen und Oberflächengewässer, die für die öffentliche Wasserversorgung genutzt werden oder für eine künftige Nutzung erhalten werden sollen, sind so zu schützen und zu entwickeln, dass die Wassergewinnung und Versorgung der Bevölkerung mit einwandfreiem Trinkwasser dauerhaft gesichert werden kann. Sie sind in ihren für die Trinkwassergewinnung besonders zu schützenden Bereichen und Abschnitten in den Regionalplänen als Bereiche für den Grundwasserschutz und Gewässerschutz festzulegen und für ihre wasserwirtschaftlichen Funktionen zu sichern.

7.4-4 Ziel Talsperrenstandorte

Die im LEP zeichnerisch festgelegten Standorte geplanter Talsperren sind in den Regionalplänen einschließlich der bei geplanten Trinkwassertalsperren schutzbedürftigen Einzugsbereiche zeichnerisch festzulegen und als langfristige Option für ggf. künftig notwendig werdende Talsperren zu sichern.

7.4-5 Grundsatz Talsperrenstandorte zur Energieerzeugung und -speicherung

Bestehende oder geplante Talsperren sollen nach Möglichkeit in Regionalplänen und Flächennutzungsplänen zugleich als Standorte für die Erzeugung und Speicherung von Energie gesichert werden.

7.4-6 Ziel Überschwemmungsbereiche

Die Überschwemmungsbereiche der Fließgewässer sind für den Abfluss und die Retention von Hochwasser zu erhalten und zu entwickeln.

Die Überschwemmungsbereiche sind von hochwasserempfindlichen oder den Abfluss behindernden Nutzungen, insbesondere von zusätzlichen Siedlungsbereichen und Bauflächen, freizuhalten.

Ausnahmen sind nur nach den Bestimmungen des Wasserhaushaltsgesetzes und des Landeswassergesetzes möglich.

Die innerhalb von Überschwemmungsbereichen in Flächennutzungsplänen dargestellten Bauflächen, die noch nicht realisiert oder in verbindliche Bauleitpläne umgesetzt wurden, sind zurückzunehmen und vorrangig als natürlicher Retentionsraum zu sichern.

Standorte von raumbedeutsamen Hochwasserrückhaltebecken sind in den Regionalplänen als Überschwemmungsbereiche zu sichern und vorsorglich von Nutzungen, welche die wasserwirtschaftliche Zweckbestimmung gefährden können, freizuhalten.

7.4-7 Ziel Rückgewinnung von Retentionsraum

Zur Vergrößerung des Rückhaltevermögens sind an ausgebauten und eingedeichten Gewässern hierfür geeignete Bereiche vorsorgend zu sichern und nach Prüfung durch entsprechende Planungen und Maßnahmen als Retentionsraum zurückzugewinnen.

7.4-8 Grundsatz Berücksichtigung potentieller Überflutungsgefahren

In deichgeschützten und von Extremhochwasser erreichbaren Gebieten soll bei der räumlichen Nutzung die potentielle Überflutungsgefahr berücksichtigt werden.

Erläuterungen

Zu 7.4-1 Leistungs- und Funktionsfähigkeit des Wasserhaushaltes

Sauberes, gesundes Wasser ist unverzichtbares Lebensmittel. Darüber hinaus wird Wasser auch in ausreichender Menge für die unterschiedlichsten Produktions- und Dienstleistungsprozesse in Industrie und Gewerbe benötigt.

Das Prinzip der Nachhaltigkeit verlangt, dass Gewässer – d.h. sowohl das Grundwasser als auch die Oberflächengewässer – nur im Rahmen ihrer Regenerationsfähigkeit genutzt werden. Dazu müssen sich die Nutzungsansprüche an Gewässer an den natürlichen Gegebenheiten, insbesondere an der Neubildungsrate des Grundwassers und erforderlichen Mindestwasserständen und -abflüssen in Fließgewässern, orientieren.

Der besonderen Bedeutung des Wassers für Mensch und Naturhaushalt entsprechend sind Oberflächengewässer und Grundwasser nach den Bestimmungen der Europäischen Wasserrahmenrichtlinie in einem guten Zustand zu erhalten oder in diesem Sinne zu entwickeln.

Mit der Wasserrahmenrichtlinie (EG-WRRL) haben sich alle Mitgliedstaaten der Europäischen Union verpflichtet, grundsätzlich bis zum Jahr 2015 (mit Fristverlängerungen bis zum Jahr 2027) einem guten Zustand der Gewässer möglichst nahe zu kommen.

Um unter diesen Qualitätszielvorgaben nachteilige Veränderungen zu vermeiden und die oben genannten Verbesserungen zu erreichen, erfolgt die Bewirtschaftung der Gewässer durch die Wasserwirtschaftsverwaltung in den nordrhein-westfälischen Teilen der Flussgebietseinheiten Maas, Rhein, Weser und Ems koordiniert über Kreis- und Gemeindegrenzen hinweg in einem integrierten Gewässerschutzansatz, der sowohl Oberflächengewässer als auch Grundwasser umfasst. Sofern erforderlich, werden Verbesserungsmaßnahmen auf der Grundlage der Wasserrahmenrichtlinie beschrieben. Diese sind über Bewirtschaftungsplan und Maßnahmenprogramm umzusetzen.

Zu 7.4-2 Oberflächengewässer

Oberflächengewässer sind Elemente des Naturhaushaltes und in dieser Bedeutung bereits bei den Festlegungen zu Natur und Landschaft (s. Kap. 7.2) berücksichtigt. Sie bereichern die (Erholungs-)Landschaft, sind Lebensräume von Tieren und Pflanzen und haben als "Lebensadern der Landschaft" hohe Bedeutung für den Biotopverbund. Bei den Oberflächengewässern sind diese Funktionen auch mit ihrer Bedeutung für Sport- und Freizeitnutzungen abzustimmen.

Mit der Europäischen Wasserrahmenrichtlinie liegt ein Handlungs- und Zeitplan für eine ökologisch orientierte Entwicklung der Fließgewässer und natürlichen Seen sowie der Kiesbaggerseen ab 50 ha Größe vor.

Gemäß Wasserhaushaltsgesetz (WHG) sollen Gewässer, die sich in einem natürlichen oder naturnahen Zustand befinden, in diesem Zustand erhalten bleiben. Nicht naturnah ausgebaute natürliche Gewässer sollen so weit wie möglich wieder in einen naturnahen Zustand zurückgeführt werden, wenn überwiegende Gründe des Wohls der Allgemeinheit dem nicht entgegenstehen.

Auf der Grundlage der umfassenden Bestandsaufnahme in allen Flussgebieten Nordrhein-Westfalens wird in Bewirtschaftungsplänen dargelegt, welche Maßnahmen zur Verbesserung der Oberflächengewässer durchgeführt werden sollen. Verbesserungen des ökologischen Zustandes sind an Fließgewässern insbesondere durch die Verbesserung der Durchgängigkeit, die Verminderung diffuser oder punktueller Einträge von Nähr- und Schadstoffen sowie Maßnahmen zur Vergrößerung der Strukturvielfalt in und an den Gewässern bzw. deren Uferzonen und Auen zu erreichen. Eine ökologische Verbesserung kann insbesondere über die ergänzende Entwicklung von sog. Trittsteinen erfolgen.

Oberflächengewässer sind auch Elemente der Kulturlandschaft und haben große Bedeutung und Anziehungskraft für Erholungs-, Sport- und Freizeitnutzungen. Belange der Wasserwirtschaft, des Naturschutzes und Belange der Freizeitnutzer und des Sports müssen sorgfältig aufeinander abgestimmt werden; dabei können sowohl die

räumliche Verteilung konkurrierender Funktionen und Nutzungen auf unterschiedliche Gewässer innerhalb einer Gewässerlandschaft als auch Funktionstrennungen an einem einzelnen Gewässer sinnvoll sein.

Hierfür sollen schon auf regionaler Planungsebene rahmensetzende Festlegungen erfolgen.

Zu 7.4-3 Sicherung von Trinkwasservorkommen

Oberflächengewässer und Grundwasser sind nach den Bestimmungen der Europäischen Wasserrahmenrichtlinie in einem guten Zustand zu erhalten oder in diesem Sinne zu entwickeln. Entsprechende Maßnahmen sind in der Regel kein Gegenstand der Landes- und Regionalplanung; sie betreffen Regelungen zwischen der Wasserwirtschaft und einzelnen Flächennutzungen zur Minimierung von Schadstoffeinträgen, die Begrenzung von Wasserentnahmen sowie Strukturverbesserungen an Gewässern und deren Randstreifen, die im Maßstab der Landes- und Regionalplanung nicht geregelt werden können.

Aufgabe der Raumordnung ist es dabei, zusammen mit der Wasserwirtschaft die Einzugsbereiche von Trinkwassergewinnungen und -talsperren von gefährdenden Nutzungen frei zu halten. Dabei muss über den Schutz derzeit genutzter Wasservorkommen hinaus in begrenztem Umfang Vorsorge getroffen werden, um den Ausfall vorhandener Wassergewinnungen (beispielsweise wegen Verunreinigung / Nitratbelastung) oder einen infolge der Klimaänderung entstehenden Wasserbedarf auffangen zu können.

Der LEP legt zeichnerisch Gebiete für den Schutz des Wassers fest, in denen Wasser aus dem Grundwasser oder aus Oberflächengewässern entnommen und als Trinkwasser für die öffentliche Wasserversorgung bereitgestellt wird. Die Darstellung im LEP ist maßstabsbedingt auf Gebiete größer 150 ha beschränkt. Ihre Abgrenzung ist an den Schutz-zonen III B festgesetzter Wasserschutzgebiete bzw. entsprechender Heilquellenschutz-gebiete und an den Einzugsgebieten von Trinkwassertalsperren orientiert.

Innerhalb dieser Gebiete sichert die Regionalplanung Bereiche für den Grundwasser-schutz und Gewässerschutz mit Planungsbeschränkungen für andere Nutzungen gemäß den differenzierten Anforderungen der Wasserschutz-zonen I – III A. Entsprechend sind auch kleinere regionalplanerisch darstellbare Bereiche für den Schutz des Wassers zu sichern.

Dies ist insbesondere erforderlich, um in begrenztem Umfang auch Optionen für künftig ggf. notwendige zusätzliche Wassergewinnungsanlagen zu sichern. Dem vorsorgenden, optionalen regionalplanerischen Wasserschutz soll ein wasserwirtschaftlicher Fachbeitrag der oberen Wasserbehörde oder ein entsprechendes Gutachten zugrunde liegen.

Zu 7.4-4 Talsperrenstandorte

Neben vorhandenen Talsperren, die im LEP zeichnerisch als Oberflächengewässer dargestellt sind, werden im LEP auch Standorte geplanter Trinkwassertalsperren (ab einem möglichen Stauinhalt von 5 Mio. m³) und sonstiger geplanter Talsperren (ab einem möglichen Stauinhalt von 10 Mio. m³) festgelegt und damit optional gesichert. Bei den geplanten Trinkwassertalsperren sind auch deren Einzugsbereiche im LEP als Gebiet für den Schutz des Wassers gesichert. Die Standorte der geplanten Talsperren und die Einzugs-

bereiche der geplanten Trinkwassertalsperren sind auch in den Regionalplänen zeichnerisch festzulegen.

Damit erfolgt eine Sicherung dieser Räume vor Nutzungen, die einer späteren Talsperrenplanung entgegenstehen können. Obwohl voraussichtlich eine Realisierung solcher Talsperren – wenn überhaupt – erst nach 2025 erfolgen könnte, ist die langfristig vorsorgende Sicherung notwendig, weil sonst diese Optionen für ggf. notwendig werdende zusätzliche Trinkwassergewinnungen und Abflussregulierungen unumkehrbar verloren gingen.

Über die Zulässigkeit von Talsperren wird erst in Planfeststellungsverfahren entschieden. Der spätere Bau einer Talsperre ist abhängig vom Nachweis, dass deren Errichtung zur Sicherung der Wasserversorgung oder anderer wasserwirtschaftlicher Erfordernisse unverzichtbar ist. Dabei muss sichergestellt sein, dass andere Versorgungsmöglichkeiten unter den dann gegebenen Möglichkeiten ausscheiden. Auch aus Gründen der im Landschaftsgesetz verankerten Vermeidungspflicht gilt es, vorhandene Talsperren zu nutzen, bevor andernorts neue Eingriffe zugelassen werden.

Nach Prüfung aller Alternativen und Abwägung aller Belange ist die Planung einer Talsperre auch innerhalb eines im LEP festgelegten Gebietes für den Schutz der Natur möglich. Die Naturschutzziele gelten für den Bereich von Wasserflächen geplanter Talsperren insofern bis zum positiven Abschluss entsprechender wasserwirtschaftlicher Planungen.

Zu 7.4-5 Talsperrenstandorte zur Energieerzeugung und -speicherung

Hinsichtlich der gebotenen Sicherung bestehender oder geplanter Talsperren auch als Standorte für die Erzeugung und Speicherung von Energie wird auf die energiewirtschaftlichen Erläuterungen zum Ziel 10.1-3 ‚Standorte für Erzeugung und Speicherung von Energie‘ verwiesen.

Zu 7.4-6 Überschwemmungsbereiche

Eine weitere gemeinsame Aufgabe von Wasserwirtschaft und Raumordnung ist der vorbeugende Hochwasserschutz. Neben Maßnahmen des technischen Hochwasserschutzes und der Verbesserung der Deichsicherheit müssen Überschwemmungsbereiche freigehalten und zurückgewonnen werden; es müssen Möglichkeiten zum Wasserrückhalt gesichert werden. In deichgeschützten und von Extremhochwasser erreichbaren Gebieten ist die potentielle Gefährdung bei der Raumnutzung zu berücksichtigen.

Dem außerdem anzustrebenden Rückhalt des Wassers im gesamten Einzugsgebiet der Flüsse wird der LEP grundsätzlich durch Festlegungen zur Freiraumsicherung (s. Kap. 7.1), zur Walderhaltung (s. Kap. 7.3) und zur flächensparenden Siedlungsentwicklung (s. Kap. 6.1) gerecht.

Hochwässer sind natürliche Ereignisse, mit denen immer wieder gerechnet werden muss. Höhe und zeitlicher Ablauf von Hochwassern sind in der Vergangenheit durch die Flächennutzung im Einzugsgebiet, durch Gewässerausbau und Verkleinerung der natürlichen Retentionsräume bereits ungünstig beeinflusst worden. Es muss davon ausgegangen werden, dass sich die Hochwassergefährdung im Zuge der globalen Erwärmung vergrößert.

Um Hochwasserrisiken nachhaltig zu vermindern, sind neben der erforderlichen Pflege und Verbesserung der technischen Hochwasserschutzanlagen und des Abflussmanagements auch die Erhaltung und Vergrößerung der noch vorhandenen Abfluss- und Retentionsbereiche und ihre Freihaltung von Siedlungen und anderen ungeeigneten Nutzungen erforderlich.

Überschwemmungsbereiche sind überwiegend landwirtschaftlich genutzte Bereiche. Zugleich können sie in großem Umfang Bedeutung für andere Raumfunktionen wie den Biotop- und Artenschutz, die Wassergewinnung und die landschaftsorientierte Erholungs-, Sport- und Freizeitnutzung haben.

Überschwemmungsbereiche stehen auch Abgrabungen nicht grundsätzlich entgegen, da sie gegebenenfalls auch zur Erhöhung des Retentionsvermögens beitragen können. Diese verschiedenen Raumfunktionen sind in den Überschwemmungsbereichen unter Beachtung der vorrangigen Funktion für den vorbeugenden Hochwasserschutz aufeinander abzustimmen.

Soweit es nach dem Wasserrecht möglich ist, sollten Überschwemmungsbereiche für Windenergieanlagen geöffnet werden.

Im LEP können Überschwemmungsbereiche maßstabsbedingt nur unzureichend zeichnerisch dargestellt werden. In den Regionalplänen ist bei der in ihrem Maßstab möglichen Konkretisierung die zeichnerische Darstellung der Überschwemmungsbereiche am Abfluss eines Hochwasserereignisses zu bemessen, das statistisch etwa einmal in 100 Jahren auftritt. Dabei sind auch Standorte von vorhandenen und geplanten raumbedeutsamen Hochwasserrückhaltebecken regionalplanerisch als Überschwemmungsbereich zu sichern und vorsorglich von Nutzungen, welche die wasserwirtschaftliche Zweckbestimmung gefährden können, freizuhalten.

Soweit vorhandene Bebauung oder verbindlich ausgewiesene Bauflächen von raumordnerisch festgelegten Überschwemmungsbereichen überlagert werden, soll dies den Bestand der vorhandenen Bebauung nicht in Frage stellen, sondern die Gefährdung hervorheben und zu angepassten Bauweisen und Schutzmaßnahmen anregen.

Die landes- und regionalplanerisch festgelegten Überschwemmungsbereiche sind aus Maßstabsgründen auf die größeren Gewässer und ihre Auen beschränkt. Die hiermit verbundenen Ziele zum vorbeugenden Hochwasserschutz sollen bei kleineren Gewässern entsprechend angewandt werden.

Zu 7.4-7 Rückgewinnung von Retentionsraum

Für den schadlosen Hochwasserabfluss sind möglichst durchgängige gewässerbegleitende Überschwemmungsgebiete in ausreichender Breite anzustreben ("Raum für den Fluss"). Um das Rückhaltevermögen der Gewässersysteme zu verbessern, sollen in Abstimmung mit anderen räumlichen Anforderungen auch Flächen, die als Retentionsraum zurück gewonnen werden können, in die regionalplanerische Festlegung der Überschwemmungsbereiche einbezogen werden. Damit soll eine erstmalige Festsetzung von baulichen Nutzungen in diesen Bereichen verhindert und damit die Option für entsprechende wasserwirtschaftliche Maßnahmen (z. B. Deichrückverlegung) gesichert werden.

Zu 7.4-8 Berücksichtigung potentieller Überflutungsgefahren

In Bereichen, die nur bei Extremhochwasser (statistisch seltener als einmal in 100 Jahren) überflutet würden, und in deichgeschützten Bereichen soll bei der räumlichen Nutzung die potentielle Überflutungsgefahr berücksichtigt werden. Soweit maßstäblich möglich, sollen diese Bereiche in Erläuterungskarten der Regionalpläne abgebildet werden, um die potentielle Gefährdung bewusst zu machen und zu angepassten Bauweisen und Nutzungen sowie zu Schutzmaßnahmen anzuregen (z. B. Berücksichtigung dieser Gefährdung bei der Ansiedlung von im Katastrophenfall erforderlichen Einrichtungen, Freihaltung besonders tiefliegenden Geländes, Kammerung, vorbereitende Katastrophenschutzmaßnahmen).

Grundlage für konkrete Maßnahmen zur Verringerung hochwasserbedingter nachteiliger Folgen für die menschliche Gesundheit, die Umwelt, das Kulturerbe und die wirtschaftlichen Tätigkeiten sind die nach der EG-Richtlinie über die Bewertung und das Management von Hochwasserrisiken erstellten und fortzuschreibenden Hochwassergefahren- und -risikenkarten und Hochwasserrisikomanagementpläne.



Abbildung 6 Begriffe zum vorbeugenden Hochwasserschutz

7.5 Landwirtschaft

Ziele und Grundsätze

7.5-1 Grundsatz Räumliche Voraussetzung der Landwirtschaft

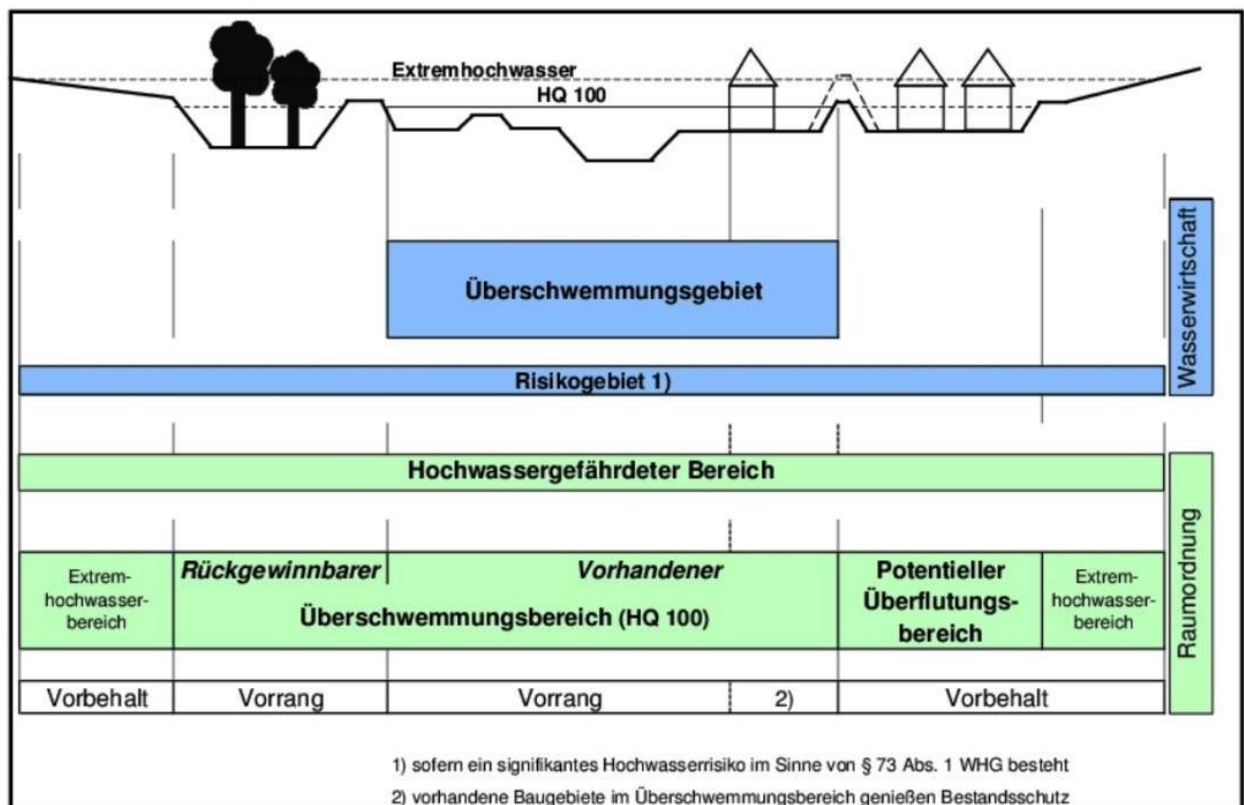
Im Rahmen der Sicherung des Freiraums sollen die räumlichen Voraussetzungen dafür erhalten werden, dass sich die Landwirtschaft in allen Landesteilen, insbesondere in den überwiegend ländlich strukturierten Räumen Nordrhein-Westfalens, als raumbedeutsamer und für die Kulturlandschaft bedeutsamer Wirtschaftszweig entwickeln kann.

Einer flächengebundenen, multifunktionalen Landwirtschaft, die auch besondere Funktionen für den Naturhaushalt, die Landschaftspflege, sowie die Gestaltung und Erhaltung der ländlichen Räume erfüllt, kommt hierbei eine besondere Bedeutung zu.

7.5-2 Grundsatz Erhalt landwirtschaftlicher Nutzflächen und Betriebsstandorte

Die im Freiraum liegenden, von der Landwirtschaft genutzten Flächen sollen, als wesentliche Grundlage für die Produktion von Nahrungsmitteln und nachwachsenden Rohstoffen erhalten werden.

Wertvolle landwirtschaftliche Böden mit besonders hoher natürlicher Bodenfruchtbarkeit oder besonderer Eignung für eine landwirtschaftliche Nutzung sollen für Siedlungs- und Verkehrszwecke nicht in Anspruch genommen werden.

Landwirtschaftliche Betriebe sollen in ihrem Bestand und ihren Entwicklungsmöglichkeiten gesichert werden. Bei unvermeidbaren Inanspruchnahmen landwirtschaftlicher Nutzflächen sollen negative Wirkungen auf landwirtschaftliche Betriebe so gering wie möglich gehalten werden.

Unter Berücksichtigung der jeweiligen regionalen und lokalen Gegebenheiten sollen agrarstrukturelle Lösungen in Kooperation mit den Betroffenen entwickelt und – falls möglich – durch die Instrumente der ländlichen Bodenordnung begleitet werden.

7.5-3 Ziel Standorte für raumbedeutsame Gewächshausanlagen

Standorte für raumbedeutsame Gewächshausanlagen sind im Regionalplan als Allgemeiner Freiraum- und Agrarbereich für zweckgebundene Nutzungen „Gewächshausanlage“ zeichnerisch festzulegen.

Die Festlegung allgemeiner Freiraum- und Agrarbereiche für zweckgebundene Nutzungen „Gewächshausanlage“ im Regionalplan setzt voraus, dass

- eine leistungsfähige Anbindung an das überörtliche Verkehrsnetz vorhanden ist,
- keine ökologisch besonders bedeutsamen Flächen in Anspruch genommen werden,
- Orts- und Landschaftsbilder nicht erheblich beeinträchtigt werden, und keine schutzwürdigen Böden überplant werden; die Inanspruchnahme schutzwürdiger Böden bleibt davon abweichend möglich, wenn an dem Standort eine überwiegende Nutzung von Abwärme aus benachbarten Betrieben (z. B. Kraftwerken)

oder am Standort nutzbarer regenerativer Wärmequellen (z. B. Geothermie) besteht.

Erläuterungen

Zu 7.5-1 Räumliche Voraussetzung der Landwirtschaft

Die Landwirtschaft bildet die Basis für die leistungsfähige Ernährungswirtschaft in Nordrhein-Westfalen und stellt gemeinsam mit dieser einen wichtigen Wirtschaftsfaktor dar. Die Landwirtschaft einschließlich Gartenbau nutzt ca. 50 % der Landesfläche. Sie ist damit der größte Flächennutzer im Freiraum und trägt besondere Verantwortung für die Erhaltung der natürlichen Lebensgrundlagen und die Gestaltung der Kulturlandschaft mit ihren vielfältigen Lebensräumen.

Landwirtschaftliche und gartenbauliche Betriebe finden sich in allen Größen und Produktionsformen in allen Teilräumen des Landes. Durch die intensive Verflechtung mit den vor- und nachgelagerten Wirtschaftszweigen, insbesondere mit der Ernährungswirtschaft, reicht die wirtschaftliche Bedeutung der Landwirtschaft weit über die unmittelbare Flächennutzung hinaus. Neben der Lebensmittelerzeugung ist auch die Erzeugung von Rohstoffen für stoffliche und energetische Zwecke von Bedeutung.

Neben der Erzeugung von Lebens- und Futtermitteln und nachwachsenden Rohstoffen hat die Landwirtschaft in Nordrhein-Westfalen zahlreiche weitere Funktionen, die unter dem Begriff "Multifunktionale Landwirtschaft" zusammengefasst werden:

- Die Pflege der Kulturlandschaft ist die sichtbarste "Nebenleistung" der Landwirtschaft. Attraktive agrarisch geprägte Landschaften sind ein wesentlicher Faktor für den Tourismus in ländlichen Räumen und werden sie auch als Wohn- und Wirtschaftsstandort sowie für landschaftsorientierte Erholungs-, Sport- und Freizeitnutzungen auf.
- Agrargebiete sind Lebensraum für viele Tier- und Pflanzenarten.
- Landwirtschaftliche Unternehmen sind bei der Entwicklung spezifischer Angebote in der Vermarktung, der Gastronomie, dem Tourismus und weiteren innovativen Dienstleistungsangeboten zur Stärkung der Regionalentwicklung in den ländlichen Räumen aktiv. Sie schaffen damit neue Einkommensmöglichkeiten und Arbeitsplätze in den ländlichen Regionen.

Existenzfähige landwirtschaftliche Betriebe und die von ihnen bewirtschafteten Nutzflächen sind Voraussetzung für die Aufrechterhaltung einer nachhaltigen Landbewirtschaftung. Daher ist die Landwirtschaft insbesondere in den ländlich geprägten Räumen Nordrhein-Westfalens als wichtiger wirtschaftlicher und soziokultureller Faktor zu erhalten und weiterzuentwickeln.

Zu 7.5-2 Erhalt landwirtschaftlicher Nutzflächen und Betriebsstandorte

Die agrarstrukturellen Erfordernisse sollen bei der Abwägung konkurrierender Nutzungen berücksichtigt werden. Nach Möglichkeit sollen für andere Nutzungen keine Flächen in Anspruch genommen werden, die eine hohe natürliche Bodenfruchtbarkeit besitzen oder in anderer Weise für die Landwirtschaft besonders wertvoll sind.

Letztgenannte Flächen zeichnen sich durch eine gute Agrarstruktur aus und sind gekennzeichnet durch

- eine nach betriebswirtschaftlichen Gesichtspunkten geformte Struktur des Grundbesitzes, die nach Lage, Form und Größe zweckmäßig gestaltet ist,
- zweckmäßige Wege, Straßen, Gewässer oder andere Anlagen und
- vorhandene bodenschützende oder –verbessernde und landschaftsgestaltende Maßnahmen, die die natürliche Grundlage der Wirtschaftsbetriebe erhalten.

Notwendige Veränderungen der Agrarstruktur, beispielsweise durch neue Verkehrsstraßen, sollen auch künftig durch Bodenordnungsmaßnahmen ausgeglichen werden.

Die Erhaltung und die Weiterentwicklung der Betriebsstandorte sind als Ausgangspunkte der landwirtschaftlichen Flächenbewirtschaftung von herausragender Bedeutung. Insbesondere viehhaltende Betriebe stellen besondere Anforderungen an ihre Umgebung hinsichtlich der Toleranz gegenüber Geruchsemissionen und Lärm. Vor diesem Hintergrund liegen die meisten landwirtschaftlichen Betriebe im baurechtlichen Außenbereich und haben besondere Schutz- und Entwicklungsbedürfnisse. Die räumliche Nähe der Betriebsstandorte zu den zu bewirtschaftenden landwirtschaftlichen Flächen ist dabei ebenso wichtig wie ausreichende Abstände zu immissionsempfindlichen Nutzungen.

Zu 7.5-3 Standorte für Raumbedeutsame Gewächshausanlagen

Betriebe der gartenbaulichen Erzeugung sind im Außenbereich baurechtlich privilegiert, sofern öffentliche Belange nicht entgegenstehen und eine ausreichende Erschließung gesichert ist.

Eine besondere Form der gartenbaulichen Erzeugung stellen Betriebe mit gartenbaulicher Erzeugung in Gewächshausanlagen dar. Größere Gewächshausanlagen sind durch ein höheres Maß an An- und Abtransporten von Produktionsmitteln und Waren sowie durch einen hohen Energiebedarf geprägt.

Standorte für einzelne, raumbedeutsame Gewächshausanlagen oder Agglomerationen von Gewächshausanlagen, die zusammenhängend raumbedeutsam sind, können mit erheblichen Beeinträchtigungen der Umwelt und anderer öffentlicher Belange verbunden sein.

Ab einer Größe der Standorte für Gewächshausanlagen von 10 ha ist regelmäßig davon auszugehen, dass sie raumbedeutsam sind. Standorte für raumbedeutsame Gewächshausanlagen ab 10 ha sind deshalb im Regionalplan zeichnerisch als Allgemeiner Freiraum- und Agrarbereich für zweckgebundene Nutzungen „Gewächshausanlage“ festzulegen.

In größeren, dauerhaft errichteten Gewächshausanlagen ist die Pflanzenproduktion in der Regel nicht mehr auf den örtlich anstehenden Boden angewiesen. Diese Gewächshausanlagen sind überwiegend durch eine Bodenversiegelung von Produktions- und Weiterverarbeitungsflächen (Lager- und Distributionsflächen) und eine Abkopplung vom Naturhaushalt und natürlichen Kreisläufen geprägt.

Aus Gründen des Freiraum- und Bodenschutzes kommt die regionalplanerische Festlegung von Allgemeinen Freiraum- und Agrarbereichen für zweckgebundene Nutzungen „Gewächshausanlage“ bevorzugt auf Standorten in Betracht, die ehemals baulich oder verkehrlich genutzt wurden.

Standorte für raumbedeutsame Gewächshausanlagen dürfen dagegen nicht auf schutzwürdigen Böden gemäß der „Karte der Schutzwürdigen Böden in Nordrhein-Westfalen“ (herausgegeben vom Geologischen Dienst des Landes Nordrhein-Westfalen) festgelegt werden. Der im Ziel genannte Begriff der schutzwürdigen Böden schließt die in der Karte der Schutzwürdigen Böden erfassten sehr schutzwürdigen und besonders schutzwürdigen Böden mit ein.

Die Inanspruchnahme der o. g. schutzwürdigen Böden ist aus Gründen des Klimaschutzes möglich, wenn an dem Standort eine überwiegende Nutzung von Abwärme aus benachbarten Betrieben (z. B. Kraftwerken) oder die Nutzung regenerativer Wärmequellen (z. B. Geothermie) gewährleistet ist.

Da die pflanzliche Produktion in Gewächshäusern sehr energieintensiv ist, sollen sie unter Gesichtspunkten des vorsorgenden Klimaschutzes möglichst an solchen Standorten realisiert werden, bei denen eine effiziente Energienutzung durch Nutzung von Abwärme oder den Einsatz erneuerbarer Energieträger möglich ist.

Im Rahmen der regionalplanerischen Festlegung von Standorten für raumbedeutsame Gewächshausanlagen ist darauf hinzuwirken, dass entsprechende Abwärmequellen oder regenerative Wärmequellen genutzt werden können.

8. Verkehr und technische Infrastruktur

8.1 Verkehr und Transport

Ziele und Grundsätze

8.1-1 Grundsatz Integration von Siedlungs- und Verkehrsplanung

Siedlungsräumliche und verkehrsinfrastrukturelle Planungen sollen aufeinander abgestimmt werden.

8.1-2 Ziel Neue Verkehrsinfrastruktur im Freiraum

Für neue raumbedeutsame Verkehrsinfrastruktur darf Freiraum nur in Anspruch genommen werden, wenn der Bedarf nicht durch den Ausbau vorhandener Infrastruktur gedeckt werden kann. Davon ausgenommen sind die Infrastruktur für nichtmotorisierte Mobilität sowie neue Schieneninfrastruktur, die der Verlagerung von Güterverkehren aus Siedlungsbereichen dient.

8.1-3 Ziel Verkehrsstrassen

Für den überregionalen und regionalen Verkehr sind Trassen bedarfsgerecht zu sichern und flächensparend zu bündeln.

8.1-4 Grundsatz Transeuropäisches Verkehrsnetz

Für die Trassen und funktional zugeordneten Flächen der Verkehrsachsen des Transeuropäischen Verkehrsnetzes sowie des Bundes- und Landesverkehrswegeplans soll die Regionalplanung planerische Flächenvorsorge betreiben.

8.1-5 Grundsatz Grenzüberschreitender Verkehr

Im Grenzraum zu den Nachbarländern und -staaten sollen die Verkehrsverbindungen grenzüberschreitend entwickelt werden.

8.1-6 Ziel Landes- bzw. regionalbedeutsame Flughäfen in Nordrhein-Westfalen

Landes- bzw. regionalbedeutsame Flughäfen in Nordrhein-Westfalen sind:

die landesbedeutsamen Flughäfen:

- Düsseldorf (DUS) und
- Köln/Bonn (CGN) sowie
- Münster/Osnabrück (FMO)

sowie die regionalbedeutsamen Flughäfen:

- Dortmund (DTM),
- Paderborn/Lippstadt (PAD) und
- Niederrhein: Weeze-Laarbruch (NRN).

Die landesbedeutsamen Flughäfen des Landes sind einschließlich der Flächen für die Flughafeninfrastruktur sowie für flughafenaffines Gewerbe mit leistungsfähigen Verkehrsanbindungen (Schienen- und Straßenverkehr, ÖPNV) bedarfsgerecht zu entwickeln.

Regionalbedeutsame Flughäfen und sonstige Flughäfen dürfen nur bedarfsgerecht und in Abstimmung mit der Entwicklung der landesbedeutsamen Flughäfen gesichert werden.

8.1-7 Ziel Schutz vor Fluglärm

Die Bevölkerung ist vor negativen Umweltauswirkungen des Flugverkehrs, insbesondere Fluglärm, zu schützen. Aus diesem Grund ist in den Regionalplänen im Umfeld der landes- und regionalbedeutsamen Flughäfen und der Militärflugplätze Geilenkirchen und Nörvenich eine Erweiterte Lärmschutzzone, die aus den Empfehlungen der Länderarbeitsgemeinschaft Immissionsschutz (LAI) resultiert, in den Regionalplänen festzulegen.

Ergänzend sind die in Rechtsverordnungen festgesetzten Lärmschutzzonen gemäß Gesetz zum Schutz gegen Fluglärm (FlugLärmG) in den Regionalplänen nachrichtlich zu übernehmen.

In den Bebauungsplänen und -satzungen ist für Bereiche innerhalb der Erweiterten Lärmschutzzone der Hinweis aufzunehmen, dass die Bauwilligen in der Baugenehmigung auf die erhebliche Lärmbelastung durch den Flugverkehr hinzuweisen sind.

Liegen für übrige Regionalflughäfen und Verkehrslandeplätze in Rechtsverordnungen festgesetzte Lärmschutzzonen vor, kann in den Regionalplänen eine Erweiterte Lärmschutzzone festgelegt werden.

8.1-8 Grundsatz Schutz vor Fluglärm und Siedlungsentwicklung

Die Erweiterte Lärmschutzzone ist in der Abwägung bei der regionalen und kommunalen Siedlungsentwicklung zu berücksichtigen.

8.1-9 Ziel Landesbedeutsame Häfen und Wasserstraßen

Landesbedeutsame Häfen in Nordrhein-Westfalen sind:

- Bonn,
- Dortmund,
- Duisburg,
- Düsseldorf,
- Hamm,
- Köln,
- Krefeld,
- Minden,
- Neuss und
- Wesel (Niederrhein).

In diesen landesbedeutsamen Häfen sind zur Ansiedlung von hafenorientierten Wirtschaftsbetrieben die erforderlichen Standortpotenziale zu sichern und von der Regionalplanung in bedarfsgerechtem Umfang Hafentflächen und Flächen für hafenauffines Gewerbe festzulegen.

Die landesbedeutsamen Häfen sind als multimodale Güterverkehrszentren zu entwickeln und sollen ihre Flächen für hafenauffines Gewerbe vorhalten. Sie sind vor

dem Heranrücken von Nutzungen zu schützen, die geeignet sind, die Hafennutzung einzuschränken.

Die Wasserstraßen und mit ihnen in funktionalem Zusammenhang stehende Flächen sind so zu entwickeln, dass sie die ihnen zugedachten Funktionen im multimodalen Güterverkehr (Wasser, Schiene, Straße) angemessen erfüllen können.

8.1-10 Grundsatz Güterverkehr auf Schiene und Wasser

Zur Bewältigung des zukünftig zu erwartenden Güterverkehrs soll vorrangig die Infrastruktur des Schienenverkehrs und der Binnenschifffahrt entwickelt werden.

Die Entwicklung des Wasserstraßennetzes soll bedarfsgerecht auf die wirtschaftlichen Erfordernisse des Gütertransports mit dem Großmotorgüterschiff ausgerichtet werden

8.1-11 Ziel Schienennetz

Die Mittel- und Oberzentren des Landes sind bedarfsgerecht an den Schienenverkehr anzubinden.

Das Schienennetz ist so leistungsfähig zu entwickeln, dass es die Funktion des Grundnetzes für den Öffentlichen Personennahverkehr wahrnehmen kann.

Zur leistungsstarken Erschließung der Städteregion Rhein-Ruhr ist der Rhein-Ruhr Express (RRX) zu verwirklichen.

Nicht mehr genutzte, für die regionale Raumentwicklung bedeutsame Schienenwege sind von der Regionalplanung als Trassen zu sichern.

8.1-12 Ziel Erreichbarkeit

In allen Teilräumen des Landes ist von den Kommunen und den Aufgabenträgern des öffentlichen Verkehrs die Erreichbarkeit der Zentralen Versorgungsbereiche der Grund-, Mittel- und Oberzentren von den Wohnstandorten ihres Einzugsbereiches mit dem Öffentlichen Personennahverkehr in angemessener Zeit zu gewährleisten.

Erläuterungen

Zu 8.1-1 Integration von Siedlungs- und Verkehrsplanung

Siedlungs- und Verkehrsplanung beeinflussen sich gegenseitig bzw. sind voneinander abhängig. Die Verkehrsplanung führt einerseits zur Aufwertung von Siedlungsbereichen durch Verbesserung ihrer Erreichbarkeit, andererseits verursacht Verkehr auch Störwirkungen innerhalb und außerhalb von Siedlungsbereichen.

Mit der verbesserten Abstimmung von Siedlungs- und Verkehrsplanung soll eine Verminderung der Flächeninanspruchnahme und der Verkehrsbelastung sowie eine Vermeidung von zusätzlichem Verkehr und eine Einsparung von Infrastrukturfolgekosten erreicht werden.

Hierbei ist die Nahmobilität (nichtmotorisierter Verkehr) und die dafür notwendige Infrastruktur von wesentlicher Bedeutung. Fahrradmitnahme im Öffentlichen Verkehr und die Bereitstellung von Bike & Ride - Anlagen als wichtige Schnittstellen tragen zu funktionierender Nahmobilität bei.

Auch sollen die Voraussetzungen für die Entwicklung multimodaler Verkehrsstrukturen mit verschiedenen Verkehrsträgern sowie die zukünftige Integration neuer Verkehrskonzepte unter Nutzung alternativer Antriebe geschaffen werden.

Zu 8.1-2 Neue Verkehrsinfrastruktur im Freiraum

Der Ausbau vorhandener Verkehrswege bzw. ihrer Kapazitäten hat Vorrang gegenüber Neuplanungen, um die Flächeninanspruchnahme im Freiraum zu reduzieren. Dies entspricht der Nachhaltigkeitsstrategie der Bundesregierung, die tägliche Inanspruchnahme des Freiraums durch Siedlungs- und Verkehrsfläche auf 30 ha bundesweit zu begrenzen. Für Nordrhein-Westfalen bedeutet das eine Reduzierung auf max. 5 ha täglich.

Anlagen für nichtmotorisierte Mobilität wie z. B. Radwege und Fahrradparkeinrichtungen werden von der Festlegung ausgenommen, weil sie das Aufkommen des motorisierten Verkehrs, der mit Emissionen verbunden ist, reduzieren. Die Verlagerung von Güterverkehr von der Straße auf die Schiene dient dem Umwelt- und Klimaschutz. Da der sich verdichtende Schienengüterverkehr zu steigenden Lärmbelastungen für benachbarte Wohnlagen führt, steht die Inanspruchnahme von Freiraum der Verlagerung von Güterverkehren aus Siedlungsbereichen nicht entgegen.

Zu 8.1-3 Verkehrsstrassen

Die Siedlungs- und Wirtschaftsentwicklung des Landes ist auf eine funktionsfähige Verkehrsinfrastruktur (Straßen, Schienen, Wasserstraßen, Häfen, Flughäfen sowie funktional zugeordnete Flächen) angewiesen. Aufgrund von hohen Raumkonkurrenzen müssen Trassen für Verkehrswege frühzeitig und auch langfristig gesichert werden.

Die Bindung der Verkehrsstrassensicherung an den Bedarf soll die Raumnutzungskonflikte und die Umweltbelastungen, die mit neuen Trassen verbunden sind, minimieren. Dies gilt sowohl für Belastungen der Siedlungsbereiche, insbesondere Wohngebiete und Innenstädte als auch für Belastungen der Landschaft. Mit der Bündelung verschiedener Verkehrsinfrastrukturen in einer Trasse soll eine weitere Zerschneidung des Landschaftsraumes vermieden werden.

Der Bedarf für neue Trassen ist von der Fachplanung bzw. von den Vorhabensträgern zu definieren. Dies geschieht z. B. in den verkehrlichen Bedarfsplänen des Bundes und des Landes.

Zu 8.1-4 Transeuropäisches Verkehrsnetz

Nordrhein-Westfalen liegt im Schnittpunkt mehrerer großer europäischer Verkehrsachsen, die sowohl in Nord-Süd-(Rotterdam – Genua) als auch in West-Ost (Paris – Warschau) Richtung verlaufen. Die Erweiterungen der Europäischen Union mit der Anbindung der

Märkte Osteuropas, der wachsende europäische Binnenmarkt und die zunehmende globale Arbeitsteilung führen auch in Nordrhein-Westfalen zu einer Zunahme des Güter- und Reisefernverkehrsaufkommens.

Die Ordnung der großräumigen Verkehrsströme im Güter- und Reiseverkehr erfordert eine Abstimmung mit den jeweiligen Nachbarländern und -staaten. Die von der Europäischen Kommission entwickelten Transeuropäischen Netze sollen dabei als Grundlage für Projektvorhaben und Abstimmungsprozesse dienen.

Den Ausbaustrecken Oberhausen – Emmerich – deutsche Grenze, Rheydt-Odenkirchen – Kaldenkirchen – deutsche Grenze und dem „Eisernen Rhein“ als Teile der Verkehrsachse „Lyon/Genua-Basel – Duisburg-Rotterdam/Antwerpen“ und der Ausbaustrecke deutsche Grenze – Aachen – Köln als Teil der Hochgeschwindigkeitsstrecke Paris – Brüssel – Köln – Amsterdam – London (PBKAL) kommen eine besondere Bedeutung zu. Sie sollen die Anbindung der Häfen Amsterdam, Rotterdam und Antwerpen an das europäische Wirtschaftszentrum Rhein-Ruhr verbessern. Folgende Teilstrecken liegen in Nordrhein-Westfalen und sollen deshalb in den Regionalplänen gesichert werden:

- Emmerich – Duisburg – Köln – Richtung Süddeutschland (als Anschluss an die niederländische "Betuwe-Linie" nach Rotterdam),
- Kaldenkirchen – Mönchengladbach – Köln – Richtung Süddeutschland,
- Köln/ Duisburg – Mönchengladbach – Antwerpen ("Eiserner Rhein") und
- deutsche Grenze – Aachen – Düren – Köln.

Zu 8.1-5 Grenzüberschreitender Verkehr

Die Verflechtungen zwischen Wohn-, Arbeits- und Ausbildungsstätten, Dienstleistungs- und Versorgungseinrichtungen sowie touristischen Angeboten in den Grenzräumen zu den Nachbarländern und Nachbarstaaten haben in den letzten Jahrzehnten kontinuierlich zugenommen. Auch für die wirtschaftliche Entwicklung Nordrhein-Westfalens sind enge Verkehrsverbindungen über die Grenzen des Landes hinaus von herausragender Bedeutung.

Für den sich hieraus ergebenden Verkehrsbedarf besteht insbesondere in den Grenzräumen mit Belgien und den Niederlanden Nachholbedarf bei grenzüberschreitenden Schienenverbindungen.

Folgende Strecken liegen zum Teil in Nordrhein-Westfalen und sollen deshalb für den Schienenpersonennahverkehr in den Regionalplänen gesichert werden:

- Aachen – Lüttich,
- Aachen – Avantis – Kerkrade,
- Herzogenrath – Heerlen,
- Mönchengladbach – Dalheim – Roermond,
- Mönchengladbach – Kaldenkirchen – Venlo,
- Kleve – Kranenburg – Nimwegen,
- Borken – Burlo – Winterswijk,
- Gronau – Enschede

Zu 8.1-6 Landes- bzw. regionalbedeutsame Flughäfen

Verkehrssysteme bilden die notwendige Grundlage für die Funktionsfähigkeit einer modernen Gesellschaft und Wirtschaft. In Zeiten wachsender Globalisierung kommt dabei dem Luftverkehr eine hohe Bedeutung zu. Er gewährleistet den schnellstmöglichen Transport von Menschen und Gütern über weite Entfernungen.

In Nordrhein-Westfalen bilden drei landesbedeutsame Flughäfen (Düsseldorf, Köln/Bonn und Münster/Osnabrück) und drei „Große“ Regionalflughäfen mit Linien und Charterverkehr (Dortmund, Paderborn/Lippstadt und Niederrhein/Weeze-Laarbruch) das Rückgrat der Flughafeninfrastruktur.

Die landes- und regionalbedeutsamen Flughäfen werden in den zeichnerischen Darstellungen des LEP mit dem Symbol „Landes- bzw. regionalbedeutsamer Flughafen“ als Vorranggebiet festgelegt.

Ein Bedarf an Neubau von Flughäfen besteht im Planungszeitraum nicht. Die Luftverkehrskonzeption 2010 des Landes sieht keine Neuanlage eines Flughafens vor. Vielmehr gilt es, die bestehenden Flughäfen bedarfsgerecht zu entwickeln bzw. zu sichern. Die Oberste Luftverkehrsbehörde beurteilt den Bedarf vorhabenbezogen auf Basis von Bedarfsprognosen externer Gutachter.

Eine bedeutende Rolle spielen insbesondere die drei landesbedeutsamen Flughäfen (Düsseldorf, Köln-Bonn, Münster-Osnabrück). Für den Flughafen Düsseldorf ist der An-gerlandvergleich über Grenzen des Flughafenausbaus und der Fluglärmentwicklung zu beachten.

Die Flughäfen übernehmen auch zunehmend eine Rolle im Frachtverkehr. Die Gewerbeentwicklung an den Flughäfen soll sich auf flughafenaffines Gewerbe konzentrieren, d. h. auf die Ansiedlung von Unternehmen, die einen direkten Bezug zum Flugverkehr benötigen. Damit wird eine Konkurrenzsituation mit städtebaulich integrierten regionalen und kommunalen Wirtschaftsstandorten vermieden.

Um auch in Zukunft die bisher sehr gute Erreichbarkeit der landesbedeutsamen Flughäfen zu erhalten bzw. zu steigern, sind die vorhandenen Flughafenverbindungen auszubauen und stärker mit leistungsfähigen Verkehrsträgern (Schiene und Straße) zu verknüpfen. Der Ausbau der ÖPNV-Anbindung ist für alle personenintensiven Flughäfen von besonderer Bedeutung. Der Güterverkehr von und zu den Flughäfen benötigt eine leistungsfähige verkehrliche Anbindung für die zeitnahe Weiterverwendung der Güter im Warenkreislauf und die Minimierung von lokalen Lagerflächen.

Regionalflughäfen wurden aus regionalwirtschaftlichen und strukturpolitischen Gründen gefördert, um beispielsweise Standortnachteile auszugleichen oder Industrieansiedlungen zu fördern. Um eine nachhaltige und bedarfsgerechte Flughafenversorgung zu gewährleisten, müssen regionale Ausbau-, Umbau- oder Konversionsprojekte in eine landesweite/nationale Gesamtkonzeption eingebunden werden.

Für die bedarfsgerechte Entwicklung bzw. Sicherung der landes- und regionalbedeutsamen Flughäfen sowie für die Einbindung der regionalbedeutsamen Flughäfen in eine Gesamtkonzeption des Landes holen die Regionalräte bei entsprechenden Vorhaben über die Landesplanungsbehörde eine Stellungnahme der Obersten Luftverkehrsbehörde des Landes ein.

Zu 8.1-7 Schutz vor Fluglärm

Den wirtschaftlichen Belangen und dem Schutzbedürfnis der Flughafenanrainer ist gleichermaßen Aufmerksamkeit zu schenken. Gerade der Nachtflugbetrieb ist mit Lärmbelastungen insbesondere für die Menschen im Umfeld des Flughafens verbunden. Daher ist neben der Planungssicherheit für Flughäfen und Luftverkehrsunternehmen auch dem Lärmschutz ein besonderer Stellenwert beizumessen.

Das Gesetz zum Schutz gegen Fluglärm (FlugLärmG), regelt den Schutz der Bevölkerung vor Fluglärm und formuliert insbesondere entsprechende Bauverbote in festgesetzten Lärmschutzzonen. Die Zulässigkeit einer raumordnerischen Zielfestsetzung von Lärmschutzbereichen zur Fluglärmbewältigung wurde durch das OVG Lüneburg (Urteil vom 1.7.2010, AZ 1 KN 11/09) ausdrücklich bestätigt. Sie beruht auf der Ermächtigung des § 13 (2) FlugLärmG.

Der räumliche Zuschnitt der Erweiterten Lärmschutzzone wird von der Obersten Immissionsschutzbehörde nach den Empfehlungen der Länderarbeitsgemeinschaft Immissionsschutz (LAI) ermittelt.

Ziel der Erweiterten Lärmschutzzone ist es, dass die Bauleitplanung der Gemeinden so gesteuert wird, dass neue Flächen und Gebiete mit überwiegender Wohnnutzung und schutzbedürftige Einrichtungen nach § 5 Abs. 1 Fluglärmgesetz möglichst in einem ausreichenden Abstand vom Gelände bestehender und geplanter Flugplätze ausgewiesen werden. Damit werden Gebiete erfasst, in denen bei einer Erweiterung bestehender Flugplätze bereits nach Fluglärmgesetz Lärmschutzmaßnahmen durchgeführt werden müssen.

Zu 8.1-8 Schutz vor Fluglärm und Siedlungsentwicklung

Um die Raumkonflikte im Umfeld der bestehenden Flughäfen vorsorgend zu minimieren, ist eine Steuerung der Siedlungsentwicklung erforderlich, deren räumlicher Umfang durch die Erweiterte Lärmschutzzone definiert wird. In diese Steuerung soll der Belang des Schutzes der Bevölkerung vor Fluglärm frühzeitig einfließen.

Zu 8.1-9 Landesbedeutsame Häfen und Wasserstraßen

Die Wasserstraßen des Landes, insbesondere der Rhein, bilden traditionell Eckpfeiler des Transports für die industrielle Produktion, das verarbeitende Gewerbe und die Bauwirtschaft in Nordrhein-Westfalen und tragen auch generell zur Versorgung mit Produkten aus den Seehäfen in den Niederlanden und Belgien bei. Hierzu gehört die Versorgung mit Rohstoffen ebenso wie der Abtransport produzierter Waren. Das wachsende Volumen des Containertransports schlägt sich auch in der Binnenschifffahrt nieder.

Um aus den wachsenden Transportströmen mehr Wertschöpfung für das Land zu generieren, werden an den Wasserstraßen multimodale Umschlagknoten benötigt, an die sich Logistikgewerbe anschließt. Gemäß dem Wasserstraßenverkehrs- und Hafenkonzept des Landes sollen sich die Binnenhäfen zu solchen Logistikstandorten mit entsprechenden Umschlagterminals und Verkehrsanschlüssen entwickeln. Zwischen den Häfen und den Industriestandorten ihres Einzugsbereiches kann durch die Reaktivierung regionaler

Schienengüterstrecken eine leistungsfähige und umweltfreundliche Verkehrsanbindung geschaffen werden.

Eine Lage am Wasser in der Nähe der Häfen stößt in den Städten auf eine wachsende immobilienwirtschaftliche Nachfrage nach Wohn-, Büro- und Freizeitnutzungen. Damit für die landesbedeutsamen Häfen und für hafenaaffines Gewerbe ausreichend Flächen ohne Nutzungsrestriktionen zur Verfügung stehen, sollen die Regionalpläne an den Hafensstandorten bedarfsgerecht Bereiche für gewerbliche und industrielle Nutzungen mit Zweckbindung zeichnerisch festlegen. Außerdem müssen Einschränkungen der Hafentwicklung durch das Näherrücken benachbarter Nutzungen mit erhöhten Ansprüchen an den Immissionsschutz vermieden werden.

Landesbedeutsame Häfen werden im Fachbeitrag „Häfen“ des Verkehrsministeriums des Landes Nordrhein-Westfalen nach folgenden Kriterien bestimmt: das Umschlagvolumen (> 2 Mio.t/Jahr, 5-Jahres-Mittel), der wasserseitige Umschlag (> 50.000 t/Jahr), die aktuelle Bedeutung in den dynamischen Teilbereichen (Container, flüssiges Massengut, Recyclinggüter pp.) oder die besondere standortpolitische Bedeutung.

Die landesbedeutsamen Häfen werden in den zeichnerischen Darstellungen des LEP mit dem Symbol „Landesbedeutsamer Hafen“ als Vorranggebiete festgelegt.

Die Symbole für den Hafen Duisburg und die Hafengruppen Köln und Wesel (Niederrhein) umfassen mehrere Häfen:

1. Duisburg: bezeichnet den öffentlichen Hafen Duisburg und die privaten Häfen Hüttenwerke Krupp Mannesmann GmbH, Duisburg-Huckingen, Eisenbahn- und Häfen GmbH der Thyssen Krupp AG in Duisburg, Walsum und Schwelgern
2. Wesel (Niederrhein): bezeichnet den Rhein-Lippe-Hafen, Stadthafen Wesel und den Hafen Emmelsum
3. Köln: bezeichnet die öffentlichen Häfen Deutz und Niehl.

Unter dem Begriff "hafenaaffines Gewerbe" werden alle Betriebe des Dienstleistungsgewerbes im Güterverkehr sowie produzierende Gewerbe- und Industriebetriebe verstanden, die einen funktionalen Zusammenhang mit dem Umschlag oder dem Betrieb eines Hafens aufweisen.

Für die weitere Entwicklung der Hafenstandorte - auch hinsichtlich ihres Flächenbedarfs - und für die Entwicklung der Wasserstraßen ist das erstmalig im Jahr 2004 aufgestellte Konzept "Wasserstraßenverkehrs- und Hafenkonzept Nordrhein-Westfalen" in der jeweils aktuellen Fortschreibung zu berücksichtigen.

Zu 8.1-10 Güterverkehr auf Schiene und Wasser

Aufgrund der im Bereich der industriellen Fertigung mehr und mehr praktizierten großräumigen Arbeitsteilung wird erwartet, dass Aufkommen und Leistung der Transportmengen weiterhin stark ansteigen. Um das prognostizierte Wachstum des Güterverkehrs zu bewältigen, sollen Güter insgesamt effizienter und unter Einbeziehung von Umladekosten

auf jeder Teilstrecke ihres Transports mit dem bestgeeigneten Verkehrsträger transportiert werden können. Hierfür sind die infrastrukturellen Voraussetzungen durch mehrmodale Transportketten zu schaffen. Notwendig sind Logistikkreisläufe, die das Umschlagen der Güter zwischen den Verkehrsträgern Straße, Schiene und Binnenwasserstraße optimieren. Mit der Optimierung der Umschlagmöglichkeiten soll u. a. eine stärkere Nutzung des Verkehrsträgers Schiene befördert werden.

Bei der Planung der Umschlagstandorte ist der Ausbau vorhandener Güterverteilzentren und Häfen der Entwicklung völlig neuer Standorte vorzuziehen. Dies dient zum einen einer Beschränkung der zusätzlichen Flächeninanspruchnahme und zum anderen der Möglichkeit, vorhandene Infrastrukturen und siedlungsräumliche Anbindungen nutzen zu können. Soweit erforderlich, sind neue Standorte so umweltverträglich und effizient wie möglich zu planen.

Als einziger der drei Verkehrsträger weist die Binnenschifffahrt noch erhebliche Kapazitätsreserven für den Güterverkehr auf. Im Kanalnetz lösen Großmotorgüterschiffe mit einer Tragfähigkeit von bis zu 2100 t das Europaschiff mit einer Tragfähigkeit von bis zu 1350 t aufgrund der größeren Wirtschaftlichkeit als Regelschiff in der Binnenschifffahrt ab. Moderne Binnenwasserstraßen und Hafenanlagen müssen daher bei Bedarf in die Lage versetzt werden, das Großmotorgüterschiff als Standardgröße der Binnenschifffahrt aufzunehmen.

Zu 8.1-11 Schienennetz

Um Zentralität, Erreichbarkeit und Versorgungsfunktionen der Mittel- und Oberzentren zu erhalten, benötigen sie eine Anbindung an den Schienenverkehr. Die Städte können ihre Attraktivität als Wohn-, Arbeits- und Unternehmensstandorte sowie als Versorgungsstandorte nur halten, wenn private und geschäftliche Fahrten mit der Bahn ohne zeitaufwändige Zubringerfahrten und ohne Anschlussrisiken möglich sind. Die Art der Anbindung an den Schienenverkehr richtet sich nach dem Bedarf.

Die Verflechtungen innerhalb der Verdichtungsräume sind intensiv und führen zu einem hohen Bedarf an einem leistungsfähigen Öffentlichen Personennahverkehr sowohl zur Erschließung in der Fläche als auch in schnellen regionalen Verbindungen.

Der Rhein-Ruhr-Express soll in Zukunft das Rückgrat des Schienenpersonenverkehrs in der Städtereion Rhein-Ruhr bilden und eine leistungsfähige Verbindung im größten europäischen Verdichtungsraum schaffen. Kernstrecke für den Rhein-Ruhr-Express bildet die Verbindung Dortmund – Bochum – Essen – Mülheim an der Ruhr – Duisburg – Düsseldorf – Köln, die über Zulaufstrecken mit den Endpunkten Münster, Minden, Flughafen Köln/ Bonn, Koblenz, Emmerich und Aachen verbunden ist.

Der Bedarf für die Anbindung der Mittel- und Oberzentren an den Schienenverkehr sowie der Bedarf für die Entwicklung des Schienennetzes in und zwischen den Regionen des Landes leitet sich aus den Bedarfsplänen des Landes und des Bundes ab.

Nicht mehr genutzte (nicht mehr bediente, stillgelegte oder bereits freigestellte), raumbedeutsame Schienenverbindungen werden als Optionstrassen für die Zukunft benötigt, da eine völlige Neuplanung von Trassen angesichts der hohen Siedlungsdichte mit erheblichen Restriktionen und hohen Kosten verbunden ist. Raumbedeutsame Verbindungen

sind zum einen die in den Bedarfsplänen von Bund und Land zur Reaktivierung enthaltenen Schienentrassen und zum anderen nicht mehr genutzte Schienentrassen, für deren Reaktivierung als Schienenstrecke zurzeit zwar kein Bedarf absehbar ist, die jedoch regionalbedeutsame Siedlungsflächen, Einrichtungen oder Anlagen miteinander verbinden. Letztere sind als Trassen zu sichern und erlauben damit eine Nutzung durch andere linienförmige Infrastrukturen (wie z. B. Leitungen). (Zwischen-)Nutzungen dieser Trassen zur Nahmobilität oder zur touristischen Nutzung z. B. durch die Anlage von Radwegen werden angestrebt. Auf der Basis früherer Schienenwege und -netze können so gesundheits- und mobilitätsfördernde neue Infrastrukturen entstehen.

Zu 8.1-12 Erreichbarkeit

Zur Gewährleistung gleichwertiger Lebensverhältnisse in allen Teilräumen Nordrhein-Westfalens spielt die Verfügbarkeit öffentlicher Verkehrsmittel eine entscheidende Rolle, da diese allen Bevölkerungsgruppen die gleichberechtigte Teilhabe am gesellschaftlichen Leben ermöglicht.

Eine angemessene Versorgung mit Dienstleistungen und Infrastrukturen der Daseinsvorsorge ist vor dem Hintergrund sich ändernder demographischer Rahmenbedingungen auch künftig sicherzustellen. Hierzu gehört die Gewährleistung der Erreichbarkeit der zentralen Versorgungsbereiche in angemessener Weise.

Bei der kommunalen Planung neuer Wohnbauflächen lässt sich die zeitlich angemessene Anbindung mit dem ÖPNV an die Zentralen Versorgungsbereiche berücksichtigen. Auch die Aufgabenträger des öffentlichen Verkehrs sind gefordert, in Nahverkehrsplänen und in Abstimmung mit den Kommunen für die Erreichbarkeit der zentralen Versorgungsbereiche Sorge zu tragen.

Kriterien einer angemessenen Bedienung im Öffentlichen Personennahverkehr (ÖPNV) finden sich in § 2 Absatz 3 ÖPNVG NRW. Danach können auch alternative Bedienungsformen des ÖPNV wie z. B. Bürgerbusse oder Anrufsammel- und Anruflinientaxis zum Einsatz kommen.

8.2 Transport in Leitungen

Ziele und Grundsätze

8.2-1 Grundsatz Transportleitungen

Die überregionalen und regionalen Transportleitungen für Energie, Rohstoffe und andere Produkte sollen gesichert und bedarfsgerecht ausgebaut werden. Dies gilt auch für den Verbund der Fernübertragungsnetze mit den Nachbarländern und –staaten.

Die Transportleitungen sollen in Leitungsbändern flächensparend und gebündelt geführt und an bereits vorhandene Bandinfrastrukturen im Raum angelehnt werden. Der Ausbau des bestehenden Netzes unter Nutzung vorhandener Trassen hat Vorrang vor dem Neubau von Leitungen auf neuen Trassen.

Die Leitungen sollen so geplant werden, dass die von ihnen wechselseitig ausgehenden spezifischen Gefahren für Umgebung und Leitung gleichermaßen so gering wie möglich gehalten werden.

8.2-2 Ziel Hochspannungsleitungen

Hochspannungsleitungen mit einer Nennspannung von 110 kV oder weniger sind so zu planen, dass die Leitungen auf neuen Trassen als Erdkabel ausgeführt werden können, soweit die Gesamtkosten für Errichtung und Betrieb des Erdkabels die Gesamtkosten der technisch vergleichbaren Freileitung den Faktor 2,75 nicht überschreiten.

8.2-3 Ziel Höchstspannungsleitungen

Trassen für neu zu errichtende Höchstspannungsleitungen mit einer Nennspannung von 220 kV und mehr sind so zu planen,

- dass ein Abstand von 400 m zu Wohngebäuden und Gebäuden vergleichbarer Sensibilität - insbesondere Schulen, Kindertagesstätten, Krankenhäuser, Pflegeeinrichtungen - eingehalten wird, die im Geltungsbereich eines Bebauungsplans oder im unbeplanten Innenbereich im Sinne des § 34 BauGB liegen, wenn diese Gebiete vorwiegend dem Wohnen dienen, und
- dass ein Abstand von 200 m zu Wohngebäuden eingehalten wird, die im Außenbereich im Sinne des § 35 BauGB liegen.

Ausnahmsweise kann dieser Abstand unterschritten werden, wenn gleichwohl ein gleichwertiger vorsorgender Schutz der Wohnumfeldqualität gewährleistet ist und keine andere technisch geeignete und energiewirtschaftsrechtlich zulässige Variante die Einhaltung der Mindestabstände ermöglicht.

Bei der bauplanungsrechtlichen Ausweisung von neuen Baugebieten in Bauleitplänen oder sonstigen Satzungen nach dem Baugesetzbuch, die dem Wohnen dienen oder in denen Gebäude vergleichbarer Sensibilität - insbesondere Schulen, Kindertagesstätten, Krankenhäuser, Pflegeeinrichtungen - zulässig sind, ist ein Abstand von mindestens 400 m zu rechtlich gesicherten Trassen von Höchstspannungsleitungen einzuhalten.

8.2-4 Grundsatz Unterirdische Führung von Höchstspannungs- und Gleichstromübertragungsleitungen

Bei der Planung neuer Trassen für Höchstspannungsleitungen sowie für die Hochspannungs-Gleichstromübertragung soll bei geeigneten Vorhaben die unterirdische Führung sowohl auf Teilabschnitten als auch auf größerer Distanz erprobt werden.

8.2-5 Grundsatz Regionale Fernwärmeschienen

Regionale Fernwärmeschienen sollen erhalten und weiterentwickelt werden. Insbesondere sollen bestehende Wärmenetze verbunden und ausgebaut werden.

8.2-6 Grundsatz Landesbedeutsame Rohrleitungskorridore

Für die Verbindungen von den Seehäfen Antwerpen und Rotterdam zu den Chemiestandorten in Nordrhein-Westfalen und eine Nord-Süd-Verbindung zwischen den Industriestandorten in Nordrhein-Westfalen und in Richtung der südlich von

Nordrhein-Westfalen gelegenen Industriestandorte am Rhein sollen landesbedeutende Rohrleitungskorridore ermittelt und berücksichtigt werden.

Erläuterungen

Zu 8.2-1 Transportleitungen

Für eine sichere Versorgung des Landes mit Energie, Rohstoffen und anderen Produkten werden ausreichende und leistungsfähige Leitungsnetze in allen Landesteilen benötigt.

Konflikte mit anderen Raumnutzungen, insbesondere auch das Problem zusätzlicher Zerschneidungen des Raumes und Beeinträchtigung des Landschaftsbildes, kann durch Bündelung von Leitungen in Leitungstrassen oder -bändern sowie durch Anlehnung an geeignete Zäsuren (z. B. Verkehrswege) in der Topografie gemindert werden. Die Bündelung soll der Effizienz z. B. beim Energietransport nicht im Wege stehen.

Um eine weitere Flächeninanspruchnahme für den Ausbau der Transportsysteme zu begrenzen, soll bei der Neuplanung von Leitungen zuerst geprüft werden, ob die Möglichkeit gegeben ist, bestehende Leitungstrassen mit zu nutzen. Bei Planungen für die Ergänzung des Leitungsnetzes bzw. für die Errichtung neuer Leitungen ist der Bedarf vom Leitungsbetreiber nachzuweisen.

Um die Nutzung einer vorhandenen Trasse handelt es sich, wenn

- die das Erscheinungsbild prägende Streckenführung grundsätzlich beibehalten wird,
- nur kurze Abschnitte im Hinblick auf eine Trassenoptimierung verschwenkt werden oder
- bei parallel verlaufenden Leitungen die technische bedingten Mindestabstände und Vorbelastungen nicht wesentlich überschritten werden.

Die Leitungen, in denen flüssige und gasförmige Stoffe transportiert werden (Pipelines), verlaufen zu fast 100 % unterirdisch. Durch den unterirdischen Pipelinetransport werden die Transportwege Straße, Schiene und Binnenwasserstraße entlastet. Damit wird sowohl eine Verringerung von Umweltbelastungen als auch eine höhere Sicherheit erreicht. Gleichwohl verbleiben auch beim Transport gefährlicher Stoffe durch Pipelines Gefahrenpotentiale. Daher stehen bei den Planungen, dem Bau und dem Betrieb solcher Leitungen Sicherheitsaspekte zur Vermeidung von Schäden für Mensch und Umwelt an oberster Stelle.

Zu 8.2-2 Hochspannungsleitungen

Hochspannungsleitungen mit einer Nennspannung von 110 kV und weniger gehören zum Verteilnetz, dessen Weiterentwicklung insbesondere für die Integration regional erzeugter Energie aus erneuerbaren Energien und aus Kraft-Wärme-Kopplung in das Verbundnetz erforderlich ist. Die unterirdische Verlegung von Stromleitungen kann zur Vermeidung von Beeinträchtigungen des Landschaftsbildes und der Siedlungsstruktur sowie zum Schutz der Wohnbevölkerung beitragen.

Gemäß § 43h Energiewirtschaftsgesetz (EnWG) sind Hochspannungsleitungen auf neuen Trassen mit einer Nennspannung von 110 kV oder weniger als Erdkabel auszuführen,

soweit die Gesamtkosten für Errichtung und Betrieb des Erdkabels die Gesamtkosten der technisch vergleichbaren Freileitung den Faktor 2,75 nicht überschreiten und naturschutzfachliche Belange nicht entgegenstehen. Ob diese Bedingungen eingehalten werden können, hängt wesentlich von den mit der Erdverkabelung zusammenhängenden Eingriffen in Natur und Landschaft, Boden und Nutzung, von Erschließungsmöglichkeiten für Baumaßnahmen, dem Umfang an Erdarbeiten und Kompensationen ab. Im Zuge von Trassenplanungen sind daher bei der raumordnerischen Abstimmung diese Bedingungen zu berücksichtigen und möglichst die räumlichen Voraussetzungen dafür zu schaffen, dass § 43h EnWG zur Anwendung kommen kann.

Zu 8.2-3 Höchstspannungsleitungen

Der Ausbau des europäischen Stromverbundnetzes auf der Höchstspannungsebene mit einer Nennspannung von mehr als 110 kV führt zu der Notwendigkeit, auch Trassen für neu zu errichtende Höchstspannungsleitungen zu planen. Die Raumverträglichkeit dieser Trassen wird von den Regionalplanungsbehörden im Rahmen von Raumordnungsverfahren bzw. bei Leitungen des NABEG von der Bundesfachplanung geprüft.

Raumverträglich ist eine Trasse insbesondere dann, wenn sie ausreichende Abstände zur Wohnbebauung einhält.

Die genannten Mindestabstände von Hoch- und Höchstspannungsleitungen von der Trassenmitte zu Wohngebäuden (400 m bzw. 200 m) gehen über den fachrechtlichen Gesundheitsschutz gemäß Bundes-Immissionsschutzrecht weit hinaus. Sie sollen dazu beitragen, mögliche gesundheitliche Beeinträchtigungen und Beeinträchtigungen des Wohnumfeldes vorsorgend zu vermeiden. Bei der raumordnerischen Abstimmung von Leitungstrassen sollen solche sensiblen Bereiche frühzeitig identifiziert und geeignete Alternativen geprüft werden.

Ab einem Abstand von 400 m zu Hoch- und Höchstspannungsfreileitungen liegen die elektrischen und magnetischen Feldstärken auf dem Niveau der zivilisatorischen Hintergrundbelastungen und führen deshalb zu keinen relevanten zusätzlichen Expositionen. Damit trägt der Mindestabstand dem vorsorgenden Gesundheitsschutz Rechnung.

Bei Wohngebäuden im Außenbereich ist die Festlegung eines geringeren Abstandes angemessen, da dieser grundsätzlich von Wohnbebauung freizuhalten ist. Der Abstand von 200 m ist geeignet, das Niveau der allgegenwärtigen Grundbelastung nicht zu überschreiten und sonstige Wohnumfeldstörungen, z. B. Sichtbeeinträchtigungen, deutlich zu verringern.

Die genannten Mindestabstände von 400 m bzw. 200 m stehen im Einklang mit dem Energieleitungsausbaugesetz (EnLAG).

Aus Gründen der Verhältnismäßigkeit soll es im Einzelfall, z. B. aufgrund topografischer Besonderheiten, möglich sein, den Abstand zu unterschreiten, wenn ein gleichwertiger Schutz vor Beeinträchtigungen gewährleistet wird.

Der Abstand von 400 m ist auch bei der Bauleitplanung und sonstigen Satzungen zu beachten, damit bei Neuausweisungen dauerhaft ein ausreichender Vorsorgeabstand zwischen Leitungen und Wohnbebauung erhalten bleibt.

Zu 8.2-4 Unterirdische Führung von Höchstspannungs- und Gleichstromübertragungsleitungen

Der Netzentwicklungsplan 2012 hat einen Bedarf für zusätzliche Höchstspannungsleitungen sowie für Hochspannungs-Gleichstromübertragungen (HGÜ) von Nord- nach Süddeutschland bis zum Jahr 2022 bzw. 2032 aufgezeigt. Die Hochspannungs-Gleichstromübertragung (HGÜ) ist eine Technologie, die eine verlustarme Stromübertragung über große Distanzen ermöglicht.

Die unterirdische Verlegung von HGÜ- und Höchstspannungsleitungen kann die notwendigen Abstände zu Wohngebäuden und Gebäuden vergleichbarer Sensibilität reduzieren.

Da auch von unterirdisch verlegten Hoch- und Höchstspannungsleitungen Beeinträchtigungen und Belastungen ausgehen können, sind Freileitungen in den Fällen vorzuziehen, in denen die von ihnen ausgehenden Belastungen geringer sind.

In geeigneten Trassenkorridoren kommt auch in Nordrhein-Westfalen neben der Teilverkabelung von HGÜ- sowie Höchstspannungsleitungen eine großräumige unterirdische Verlegung in Betracht. Diese ist korridorbezogen zu prüfen.

Zu 8.2-5 Regionale Fernwärmeschienen

Die Bereitstellung und Nutzung von Nah- und Fernwärmeversorgungen leistet einen wichtigen Beitrag zum Klimaschutz.

Die regionalen Wärmenetze in Nordrhein-Westfalen bieten für die Wärme- und Kälteversorgung von Stadtquartieren sowie von Industrie- und Gewerbestandorten eine wertvolle und umweltfreundliche Infrastruktur. Um die Vorteile dieser leitungsgebundenen Infrastruktur langfristig zu nutzen, müssen die regionalen Systeme an Veränderungen der Energienachfrage (Verringerung des Wärmebedarfs in den Versorgungsgebieten) und ggf. des Energieangebotes angepasst und weiterentwickelt werden. Bestehende Wärmenetze sollen verbunden und ausgebaut werden (insbesondere im Ruhrgebiet).

Zu 8.2-6 Landesbedeutsame Rohrleitungskorridore

Sämtliche Prognosen der Chemischen Industrie in Flandern, den Niederlanden und Nordrhein-Westfalen sowie der Häfen Antwerpen und Rotterdam bestätigen einen stark ansteigenden Bedarf an Rohrfernleitungen für den Transport von flüssigen und gasförmigen Produkten. Für den Industriestandort NRW ist die Verknüpfung mittels Pipelines insbesondere mit den Häfen Antwerpen und Rotterdam von besonderer Bedeutung für die sichere und umweltfreundliche Rohstoffversorgung. Andere Verkehrsträger werden entlastet.

Das niederländische Raumordnungsministerium hat ein nationales Trassennetz erarbeitet, für das die Flächen vorsorglich gesichert werden sollen. Dieses Netz sieht Übergangspunkte nach Nordrhein-Westfalen und Belgien vor. Auf nordrhein-westfälischer Seite soll an geeignete Übergangspunkte der niederländischen Strukturvision angeschlossen werden.

Zur Ermittlung der landesbedeutsamen Rohrleitungskorridore sollen langfristige Versorgungsbedarfe für die genannten Verbindungen wissenschaftlich untersucht werden.

8.3 Entsorgung

8.3-1 Ziel Standorte für Deponien

Standorte für raumbedeutsame Deponien, die für die Entsorgung von Abfällen erforderlich sind, sind in den Regionalplänen zu sichern. Bei der Planung neuer Deponiestandorte ist die Eignung stillgelegter Deponien als Standort zu prüfen.

8.3-2 Ziel Standorte von Abfallbehandlungsanlagen

Standorte für neue Abfallbehandlungsanlagen sind innerhalb der in den Regionalplänen festgelegten Bereiche für gewerbliche und industrielle Nutzungen (GIB) zu errichten. Hiervon ausgenommen sind Abfallbehandlungsanlagen, die im Verbund mit Deponien betrieben werden.

8.3-3 Ziel Verkehrliche Anbindung von Standorten

Standorte für Abfallbehandlungsanlagen und Deponien sind verkehrlich umweltverträglich anzubinden.

8.3-4 Grundsatz Entstehungsortnahe Abfallbeseitigung

Die räumliche Verteilung der Standorte von Deponien und Abfallbehandlungsanlagen soll eine möglichst entstehungsortnahe Beseitigung nicht verwertbarer Abfälle ermöglichen.

Erläuterungen

Zu 8.3-1 Standorte von Deponien

Übergeordnete Ziele der Abfallwirtschaft in Nordrhein-Westfalen sind die Förderung einer abfallarmen Kreislaufwirtschaft zur Schonung der natürlichen Ressourcen und die Sicherung einer umweltverträglichen Beseitigung der nicht verwertbaren Abfälle. Abfälle sollen optimal als Rohstoff- und Energiequelle genutzt werden. Der Anteil der Abfälle, die deponiert werden müssen, ist zu minimieren. Für nicht verwertbare Abfälle sind Deponien vorzuzulassen, die eine umweltschonende Beseitigung sichern.

Um die Flächeninanspruchnahme durch Deponien zu minimieren, sollen bei der Standortsuche auch die Möglichkeiten der Nutzung stillgelegter Deponien einbezogen werden. Solche Aufstockungen vorhandener Deponien haben auch den Vorteil, dass auf vorhandene Infrastrukturen zurückgegriffen werden kann.

Deponien stellen sowohl während der Betriebs-, Stilllegungs- und Nachsorgephase geeignete Standorte für die regenerative Energieerzeugung (Photovoltaik, Windenergie) dar, sofern dadurch die Deponieeinrichtungen nicht beeinträchtigt werden.

Zur Nutzung von Deponien als Standorte für die regenerative Energieerzeugung wird auf Kapitel 10. 2 und speziell zu Solarenergie auf Deponien auf Ziel 10.2-1 verwiesen.

Zu 8.3-2 Standorte von Abfallbehandlungsanlagen

Für Abfallbehandlungsanlagen, deren Betrieb mit Emissionen verbunden ist, sind grundsätzlich die im Regionalplan festgelegten Bereiche für gewerbliche und industrielle Nutzungen (GIB) geeignet. Die Integration von Behandlungsanlagen in Deponiestandorte kann Vorteile u. a. hinsichtlich einer geringeren Umweltbelastung mit sich bringen. Dabei ist ein funktionaler Verbund der Behandlungsanlage mit der Deponie vorauszusetzen.

Zu 8.3-3 Verkehrliche Anbindung von Standorten

Da der Transport von Abfällen sowohl bei Deponien als auch bei Abfallbehandlungsanlagen mit Umweltbelastungen durch Lärm, Staub u. ä. verbunden ist, muss bereits bei der Standortsuche die Realisierbarkeit einer umweltfreundlichen und kurzwegigen Anbindung an das überörtliche Verkehrsnetz ein entscheidendes Kriterium darstellen.

Zu 8.3-4 Entstehungsortnahe Abfallbeseitigung

Dem Grundsatz der Nähe soll durch eine räumliche Verteilung von Abfallbehandlungsanlagen und Deponien Rechnung getragen werden, die sich an den Entstehungsschwerpunkten der zu beseitigenden Abfälle orientiert. Auch aus Gründen des Klima- und Ressourcenschutzes sind möglichst geringe Transportentfernungen anzustreben.

Auf die jeweils gültigen abfallrechtlichen Regelungen zur Raumordnung wird verwiesen.

9. Rohstoffversorgung

9.1 Lagerstättensicherung

Grundsätze

9.1-1 Grundsatz Standortgebundenheit von Rohstoffvorkommen

Bei allen räumlichen Planungen soll berücksichtigt werden, dass Vorkommen energetischer und nichtenergetischer Rohstoffe (Bodenschätze) standortgebunden, begrenzt und nicht regenerierbar sind. Ebenso sollen Qualität und Quantität sowie die Seltenheit eines Rohstoffvorkommens Berücksichtigung finden.

9.1-2 Grundsatz Substitution

Die Regionalplanungsbehörden sollen bei der Festlegung von Bereichen für die Sicherung und den Abbau oberflächennaher Bodenschätze die mögliche Substitution primärer Rohstoffe durch Recyclingbaustoffe und industrielle Nebenprodukte berücksichtigen.

9.1-3 Grundsatz Flächensparende Gewinnung

Der Rohstoffabbau soll im Sinne einer nachhaltigen Raumentwicklung möglichst umweltschonend erfolgen und sich auf das Maß beschränken, das den ökonomischen und sozialen Erfordernissen unter Berücksichtigung der möglichen Einsparpotentiale entspricht. Nach Möglichkeit sollen eine flächensparende und vollständige Gewinnung eines Rohstoffes und eine gebündelte Gewinnung aller Rohstoffe einer Lagerstätte erfolgen. Entsprechend sollen auch vor Ablagerung von Fremdmaterial am gleichen Ort vorhandene Bodenschätze möglichst vollständig abgebaut werden.

Erläuterungen

Zu 9.1-1 Standortgebundenheit von Rohstoffvorkommen

Die Verfügbarkeit von energetischen und nichtenergetischen Rohstoffen ist eine unverzichtbare Grundlage unserer Industriegesellschaft. Wirtschaft und Bevölkerung haben ein Interesse an einer sparsamen und qualitätsspezifischen Nutzung von Rohstoffen. Sie sind auf eine sichere und bedarfsgerechte Versorgung mit Rohstoffen angewiesen.

Die Vorkommen heimischer Rohstoffe sind begrenzt, nicht vermehrbar und standortgebunden, d.h. dass sie nur am Ort ihrer geologischen Genese zur Verfügung stehen. Deshalb sind Bodenschätze sehr ungleich im Raum verteilt und kommen teilweise in guten, hochwertigen Qualitäten vergleichsweise selten vor. Entsprechend dieser Eigenschaften sollen die bekannten Rohstoffvorkommen und Lagerstätten, über die die Landesrohstoffkarte der für Geologie zuständigen Fachbehörde informiert, in allen planerischen Abwägungen Berücksichtigung finden. Im Interesse zukünftiger Generationen soll die Möglichkeit des Abbaus bedeutsamer Vorkommen oberflächennaher, nichtenergetischer Rohstoffe langfristig offengehalten werden. Dies gilt auch für solche Lagerstätten, die in den Regionalplänen nicht als Vorranggebiete gesichert werden.

Die langfristige Sicherung wirtschaftlich verwertbarer Lagerstätten hat nicht nur für die Unternehmen, die sich unmittelbar mit dem Abbau von Rohstoffen befassen, sondern darüber hinausgehend für die gesamte rohstoffverarbeitende Industrie und nachgelagerte Wirtschaftsbereiche – zum Beispiel für die Bauwirtschaft, die Chemische Industrie, die Stahlindustrie, die Glasindustrie, oder die Umweltschutzindustrien – zum Teil existentielle Bedeutung und aufgrund der arbeitsmarkt- und strukturpolitischen Auswirkungen auch allgemeine volkswirtschaftliche Bedeutung. Planerische Rohstoffsicherung ist die Vorsorge für die Bedarfsdeckung der Volkswirtschaft und sichert nicht einzelne Betriebsstandorte. Angestrebt wird ein verlässlicher Handlungsrahmen für die rohstoffgewinnende und -verarbeitende Industrie sowie eine raumverträgliche Steuerung des Abgrabungsgeschehens.

Zu 9.1-2 Substitution

Die Möglichkeiten des Einsatzes von Recyclingprodukten und von industriellen Nebenprodukten sollen ausgeschöpft und weiterentwickelt werden. Ihr verstärkter Einsatz führt zu einer Minderung des planerischen Flächenbedarfs für die Rohstoffsicherung (siehe auch Erläuterungen zu 9.2-2).

Zu 9.1-3 Flächensparende Gewinnung

Mit der Rohstoffgewinnung gehen die dauerhafte Veränderung des Abbaustandortes sowie in der Regel Belastungen für Bevölkerung und Umwelt einher. Die Auswirkungen der Rohstoffgewinnung sollen räumlich und zeitlich gering gehalten werden. Gleichwohl ist den ökonomischen Erfordernissen der Rohstoffversorgung von Wirtschaft und Bevölkerung Rechnung zu tragen.

Der begrenzte Vorrat an Bodenschätzen und der mit ihrer Gewinnung von Bodenschätzen verbundene Eingriff in Natur und Landschaft gebietet eine möglichst vollständige Gewinnung der Rohstoffe, sofern nicht der Verzicht auf eine vollständige Ausbeutung im Einzelfall zur Minderung des Eingriffs und zum ökologischen Ausgleich unmittelbar an der Abgrabung geboten ist. Dabei soll sich die Gewinnung an den geologisch vorgegebenen Rohstoffmächtigkeiten orientieren. Auch die Erweiterungen von bestehenden Abgrabungen tragen zu einer optimierten Ausbeute von Lagerstätten bei.

Liegen mehrere abbauwürdige Rohstoffe in einer Lagerstätte, so sollen diese im Sinne einer möglichst effizienten und sparsamen Flächeninanspruchnahme gebündelt gewonnen werden, soweit dies technisch machbar und wirtschaftlich raumverträglich durchführbar ist. Dies gilt auch im Vorfeld des Braunkohlentagebaus. Insoweit soll ein Abbau an anderer Stelle vermieden werden.

Bereits ausgebeutete Abgrabungsflächen sollen daraufhin überprüft werden, ob durch Nachentnahmen und Vertiefungen weitere Rohstoffe gewonnen werden können. Bei der Genehmigung bzw. Zulassung neuer Abgrabungen sollen in Abhängigkeit von Mächtigkeit und Qualität der Lagerstätte entsprechend dem Stand der Technik, möglichst große Abbautiefen festgesetzt werden.

Rohstoffe im Deckgebirge von Braunkohlentagebauen stehen für eine wirtschaftliche Verwendung nur insoweit zur Verfügung, als sie im Rahmen des grundwasserschonen Kippenmanagements entbehrten werden können und die Wiederherstellung nutzbarer Oberflächen bei Rekultivierungsmaßnahmen nicht Vorrang hat.

9.2 Nichtenergetische Rohstoffe

Ziele und Grundsätze

9.2-1 Ziel Räumliche Festlegungen für oberflächennahe nichtenergetische Rohstoffe

In den Regionalplänen sind Bereiche für die Sicherung und den Abbau oberflächennaher Bodenschätze für nichtenergetische Rohstoffe als Vorranggebiete mit der Wirkung von Eignungsgebieten festzulegen.

9.2-2 Ziel Versorgungszeiträume

Die Bereiche für die Sicherung und den Abbau oberflächennaher Bodenschätze für nichtenergetische Rohstoffe sind für einen Versorgungszeitraum von mindestens 20 Jahren für Lockergesteine und von mindestens 35 Jahren für Festgesteine festzulegen.

9.2-3 Ziel Tabugebiete

In folgenden Schutzgebieten sind Vorranggebiete für die Sicherung und den Abbau oberflächennaher Bodenschätze für nichtenergetische Rohstoffe nicht festzulegen:

- Nationalparke,
- Natura 2000-Gebiete,
- Naturschutzgebiete,
- Wasserschutzgebiete Zonen I bis III a.

Ausnahmen sind nach den Bestimmungen des Naturschutz- und des Wasserrechtes möglich.

9.2-4 Grundsatz Zusätzliche Tabugebiete

Bei der regionalplanerischen Festlegung von Bereichen für die Sicherung und den Abbau oberflächennaher Bodenschätze für nichtenergetische Rohstoffe können zusätzliche Tabugebiete bestimmt werden, wie z. B. Wasserschutzgebiet Zone III b, Wasserreservegebiete, landwirtschaftlich nutzbare Flächen von hoher Bodengüte.

9.2-5 Ziel Fortschreibung

Die Fortschreibung der Bereiche für die Sicherung und den Abbau oberflächennaher Bodenschätze für nichtenergetische Rohstoffe hat so zu erfolgen, dass ein Versorgungszeitraum für Lockergesteine von 10 Jahren und für Festgesteine von 25 Jahren nicht unterschritten wird.

Mit der Fortschreibung ist wieder der Versorgungszeitraum gemäß Ziel 9.2-2 herzustellen.

9.2-6 Ziel Nachfolgenutzung

Flächen, die dem Abbau oberflächennaher Bodenschätze dienen, sind abschnittsweise und zeitnah zu rekultivieren bzw. wiedernutzbar zu machen. In den Regionalplänen ist die Nachfolgenutzung für diese Flächen zeichnerisch festzulegen.

9.2-7 Grundsatz Standorte obertägiger Einrichtungen

Für Standorte obertägiger Einrichtungen zur Gewinnung nichtenergetischer Bodenschätze untertage soll eine größtmögliche Verträglichkeit mit anderen Raumnutzungen angestrebt werden. Dabei sollen Möglichkeiten der Konfliktminderung genutzt werden.

Erläuterungen

Zu 9.2-1 Räumliche Festlegungen für oberflächennahe nichtenergetische Rohstoffe

Zu den nichtenergetischen Rohstoffen zählen neben den hier näher behandelten oberflächennahen Locker- und Festgesteinen wie z.B. Sand und Kies, Ton, Lehm, Kalkstein, Tonstein, Basalt oder Sandstein auch die in der Regel im Tiefbau zu gewinnenden Rohstoffe wie z.B. Salze, Erze, Schwerspat oder Dachschiefer. Für letztere erfolgt in der Regel keine Festlegung in den Regionalplänen.

Die planerische Sicherung der heimischen oberflächennahen Bodenschätze erfolgt in Regionalplänen durch textliche und zeichnerische Festlegungen von Bereichen für die Sicherung und den Abbau oberflächennaher Bodenschätze (BSAB) als Vorranggebiete mit der Wirkung von Eignungsgebieten.

Für eine angemessene planerische Sicherung ist die Kenntnis der heimischen Rohstoffpotentiale unerlässlich. Dem dienen die vorhandenen geologischen Kartenwerke und Datensammlungen sowie insbesondere die Landesrohstoffkarte der für Geologie zuständigen Fachbehörde als wesentliche Planungsgrundlage. Die Landesrohstoffkarte vermittelt die notwendigen Informationen, um bedeutsame Lagerstätten zu identifizieren, damit sie in allen planerischen Abwägungsprozessen berücksichtigt werden können. Die Festlegung von BSAB für die Rohstoffsicherung soll flächensparend möglichst in den Gebieten vorgenommen werden, die in der Landesrohstoffkarte mit vergleichsweise höheren Rohstoffmächtigkeiten ausgewiesen sind. Gleichfalls sollen die Qualitäten berücksichtigt werden.

Die räumliche Steuerung der Rohstoffgewinnung erfolgt durch eine regionalplanerische Sicherung im Rahmen eines schlüssigen, den gesamten Planungsraum umfassenden, sektoralen Rahmenkonzeptes unter Berücksichtigung der rohstoffgeologischen Empfehlungen der für Geologie zuständigen Fachbehörde. Dabei sollen auch die betrieblichen Entwicklungsvorstellungen berücksichtigt werden.

Die zeichnerische Festlegung von BSAB muss erwarten lassen, dass die Flächen in der Regel für Abgrabungen genutzt werden können und sich diese Nutzungsmöglichkeit bei Entscheidungen auf nachfolgenden planerischen Ebenen durchsetzt.

Abgrabungsvorhaben haben sich in den BSAB zu vollziehen. Die Regionalpläne regeln begründete Ausnahmen, in denen im Einzelfall Abgrabungen geringen Umfangs auch außerhalb der festgelegten BSAB mit den Zielen der Raumordnung vereinbar sind.

Die planerischen Festlegungen richten sich gleichermaßen an den Abbau von Bodenschätzen nach den jeweiligen Vorschriften des Abtragungsgesetzes Nordrhein-Westfalen, des Bundesberggesetzes, des Bundes-Immissionsschutzgesetzes und des Wasserhaushaltsgesetzes. Sowohl wegen der gesamtwirtschaftlichen Bedeutung der Rohstoffe, als auch wegen der Nutzungskonflikte, die deren Gewinnung oftmals auslöst, ist ihre langfristig angelegte, vorsorgende Sicherung in Raumordnungsplänen erforderlich; sie gehen fachrechtlichen Genehmigungen voran.

Zu 9.2-2 Versorgungszeiträume

Mit der zeichnerischen Festlegung von BSAB ist, bezogen auf die im jeweiligen regionalen Planungsgebiet verfügbaren Rohstoffarten, ein bedarfsgerechter Versorgungszeitraum zu gewährleisten. Dazu sind die Vorranggebiete mit der Wirkung von Eignungsgebieten so zu bemessen, dass ihr Lagerstätteninhalt den voraussichtlichen Bedarf für mindestens 20 Jahre für Lockergesteine und für mindestens 35 Jahre für Festgesteine deckt.

20 Jahre für Lockergesteine und 35 Jahre für Festgestein sind der Regelfall, von dem bei neuen Regionalplänen nicht wesentlich nach oben abgewichen werden soll. Eine Unterschreitung der Zeiträume ist möglich, wenn sich im Rahmen der Abwägung ergibt, dass geeignete Flächen für 20 bzw. 35 Jahre nicht zur Verfügung stehen.

Der Versorgungszeitraum für Festgesteine liegt über dem für Lockergesteine, da insbesondere die Kalksteingewinnung und Zementproduktion mit hohen Investitionskosten verbunden sind und die betriebswirtschaftliche Amortisation eine Planungssicherheit von mindestens 25 Jahren gegeben sein muss, da ansonsten weitere Investitionen ausbleiben.

Die Bedarfsermittlung erfolgt auf der Grundlage eines landeseinheitlichen Abgrabungsmonitorings, bei dem der Fortschritt des Rohstoffabbaus nach Fläche und Volumen erfasst wird. Durch das Abgrabungsmonitoring fließen als wesentliche Aspekte u. a. die Versorgung von Wirtschaft und Bevölkerung, Möglichkeiten der Substitution und der gezielten Nutzung von Rohstoffvorkommen mit höheren Mächtigkeiten in die Bedarfsermittlung ein. Des Weiteren können bei der Ermittlung des Bedarfs auch Rohstoffmengen aus dem Braunkohlentagebau einbezogen werden, sofern dadurch der ordnungsgemäße Betrieb und Abschluss des Braunkohlentagebaus nicht beeinträchtigt wird.

Zu 9.2-3 Tabugebiete

Nationalparke, Natura-2000-Gebiete, Naturschutzgebiete und Wasserschutzgebietszonen I bis III a haben eine sehr hohe Schutzwürdigkeit und sind daher von Festlegungen für die Sicherung und den Abbau oberflächennaher Bodenschätze für nichtenergetische Rohstoffe freizuhalten. Zur Vermeidung von Nutzungskonflikten, die mit der Rohstoffgewinnung verbundene Eingriffe auslösen können, sind BSAB in konfliktärmeren Gebieten festzulegen.

Die oben genannten Tabugebiete genießen auch hohen fachrechtlichen Schutz.

In Ausnahmefällen können diese Schutzgebiete in Anspruch genommen werden, wenn ihre Schutzziele nicht beeinträchtigt werden. Eine Ausnahme kann bei Standorten seltener Rohstoffe gegeben sein, deren Gewinnung im Interesse der Allgemeinheit liegt.

Die Festlegung von BSAB in NATURA-2000-Gebieten ist ausnahmsweise möglich, wenn sie unter Berücksichtigung der FFH-Richtlinie 92/43/EWG im Sinne eines „Integrierten Projektes“ erfolgt, welches durch Einbeziehung naturschutzfachlicher Maßnahmen insgesamt einen Mehrwert für das jeweilige Schutzgebiet erreicht.

Zu 9.2-4 Zusätzliche Tabugebiete

Für die Festlegung von Vorranggebieten mit der Wirkung von Eignungsgebieten ist ein schlüssiges, den gesamten Planungsraum umfassendes Konzept erforderlich, das sowohl die Flächen in den Blick nimmt, auf denen sich die Rohstoffgewinnung gegenüber anderen Nutzungen durchsetzen soll – im Sinne eines Vorranggebietes – als auch die Flächen außerhalb der BSAB, auf denen die Rohstoffgewinnung ausgeschlossen werden soll – im Sinne eines Eignungsgebietes. Dem Suchprozess sind einheitliche Kriterien zugrunde zu legen.

Zusätzlich zu den Ausschlusskriterien gemäß Ziel 9.2-3 können auch weitere Ausschlusskriterien bestimmt werden wie beispielsweise Wasserschutzgebietzonen III b, Wasserreservegebiete oder landwirtschaftlich nutzbare Flächen von hoher Bodengüte. Dabei ist sicherzustellen, dass durch die Festlegung von BSAB substantiell Raum für die Rohstoffsicherung zu schaffen ist (siehe auch Erl. zu 9.2-2). Ist dies mit den gewählten Kriterien nicht möglich, sind diese vor einem erneuten Suchlauf zu überdenken und anzupassen; sonst ist die Konzentrationswirkung der BSAB nicht gegeben.

Zu 9.2-5 Fortschreibung

Die Rohstoffgewinnung wird durch ein nach Vorgaben der Landesplanungsbehörde landeseinheitliches luft- oder satellitenbildgestütztes Monitoring begleitet. Im Rahmen des Monitorings werden der Abbaufortschritt erfasst sowie die in den festgelegten BSAB und den genehmigten Flächen verbliebenen Rohstoffvorräte mittels der Landesrohstoffkarte bewertet. Die Ergebnisse nutzen die jeweiligen Regionalplanungsbehörden regelmäßig zur Prüfung eines Fortschreibungserfordernisses. Über eine Fortschreibung des Regionalplanes entscheidet der regionale Planungsträger.

Mit dem Abgrabungsmonitoring wird eine jährliche Quantifizierung der jeweils vorhandenen planerischen Restreichweiten für die einzelnen Rohstoffgruppen (z.B. Sand und Kies, Ton und Lehm, Kalkstein, Tonstein, Basalt oder Sandstein) vorgenommen.

Mit der Fortschreibung ist so rechtzeitig zu beginnen, dass ein Versorgungszeitraum von 10 Jahren für Lockergesteine und von 25 Jahren für Festgesteine nicht unterschritten wird. Dem Zeitpunkt der Fortschreibung liegt zugrunde, dass die Laufzeit eines Regionalplans üblicherweise 10 Jahre beträgt und dann eine Überprüfung des Regionalplans erfolgt. Sollte durch das Abgrabungsmonitoring festgestellt werden, dass der Versorgungszeitraum der BSAB schneller sinkt als ursprünglich ermittelt, muss eine Ergänzung der

BSAB vorgenommen werden, um die Steuerungswirkung des Regionalplans nicht in Frage zu stellen.

Ergibt sich die Notwendigkeit einer Fortschreibung, so ist die planerische Reichweite für alle in der Planung berücksichtigten oberflächennahen nichtenergetischen Rohstoffe wieder auf mindestens 20 Jahre für Lockergesteine und mindestens 35 Jahre für Festgesteine zu ergänzen.

Zu 9.2-6 Nachfolgenutzung

Rekultivierung, Renaturierung und funktionale Wiedernutzbarmachung von Abgrabungsflächen sind ggf. raum- und unternehmensübergreifend und möglichst auf der Grundlage von interkommunalen Folgenutzungskonzepten durchzuführen. Aus der zeichnerischen Festlegung des Regionalplanes muss die jeweilige Nachfolgenutzung ersichtlich sein. Konzepte für die Nachfolgenutzung beispielsweise für naturschutz-, erholungs-, sport- oder freizeitorientierte Nutzungen beschränken sich nicht nur auf neu aufzuschließende Bereiche, sondern beziehen auch bereits vorhandene und ehemalige Abgrabungsstandorte nach Möglichkeit mit ein.

Die mit der Rohstoffgewinnung verbundene Raumbelastung legt nahe, mit der Rohstoffgewinnung auch die Verpflichtung zu verbinden, für eine naturräumliche und funktionale Aufwertung des betroffenen Raumes nach Abschluss der Gewinnungsmaßnahmen – ggf. auch im Rahmen interkommunaler oder betriebsübergreifender Konzepte – Sorge zu tragen. Angestrebt ist in diesem Zusammenhang die Schaffung eines gesellschaftlichen Mehrwertes durch beispielweise die Schaffung von Erholungs-, Sport- und Freizeitmöglichkeiten oder Maßnahmen für den Natur- oder Hochwasserschutz zu Gunsten des betroffenen Raumes. Das kann am ehesten mit einer sinnvollen, ggf. interkommunal abgestimmten Folgenutzung erreicht werden, die zeitnah zum Abbaugeschehen umgesetzt wird.

Vor Festlegung einer Folgenutzung, die eine teilweise oder vollständige Verfüllung des Abbauraumes vorsieht, soll auch die tatsächliche Verfügbarkeit und Eignung der Materialien berücksichtigt werden.

Zu 9.2-7 Standorte obertägiger Einrichtungen

Auch die Gewinnung nichtenergetischer Rohstoffe im Tiefbau kann wegen der übertägigen Betriebsanlagen zu Nutzungskonflikten mit anderen Raumnutzungsansprüchen führen. Infolge der Ortsgebundenheit der Lagerstätte sind auch die notwendigen betrieblichen Einrichtungen für deren Gewinnung an der Tagesoberfläche weitestgehend ortsgelunden. Bei Errichtung der für die Gewinnung dieser Rohstoffe notwendigen obertägigen Anlagen ist eine größtmögliche Verträglichkeit mit anderen Raumnutzungen anzustreben.

Durch Solung im Salzgebirge entstandene Kavernen können sich nach Abbauende für die Untergrundspeicherung von Erdgas und Erdöl eignen. Für die untertägige Speicherung ist der Bau einer entsprechenden Infrastruktur wie z. B. Verdichteranlagen, Pumpstationen und Zuleitungen erforderlich. Diese Infrastruktur soll verträglich mit anderen Raumnutzungen angelegt werden. Soweit diese Infrastruktur standortgebunden ist, kommt ihr bei

der Abwägung mit anderen Raumnutzungsansprüchen aus energiewirtschaftlichen Gründen eine besondere Bedeutung zu.

9.3 Energetische Rohstoffe

Ziele und Grundsätze

9.3-1 Ziel Braunkohlenpläne

Raumbedeutsame Flächenansprüche, die mit dem Braunkohlenabbau im Zusammenhang stehen, sind in Braunkohlenplänen bedarfsgerecht zu sichern.

9.3-2 Ziel Nachfolgenutzung für Standorte des Steinkohlenbergbaus

Standorte von obertägigen Betriebsanlagen und -einrichtungen des Steinkohlenbergbaus sind nach Beendigung der bergbaulichen Nutzung unverzüglich einer Nachfolgenutzung zuzuführen, die mit den umgebenden Raumnutzungen und -funktionen im Einklang steht.

Sofern diese Standorte für die Nutzung als unterirdische Energiespeicher oder sonstige energetische Zwecke vorgesehen sind, ist der obertägige Zugang zu den heimischen Steinkohlenlagerstätten ausnahmsweise zu erhalten.

9.3-3 Ziel Bergehalden des Steinkohlenbergbaus

In den Regionalplänen sind zur Sicherung von Verkippungskapazitäten für Bergematerial des Steinkohlenbergbaus Bereiche für Aufschüttungen und Ablagerungen festzulegen.

Vor der Festlegung neuer Standorte sind vorrangig Restkapazitäten auf gesicherten Flächen zu nutzen.

Erläuterungen

Zu 9.3-1 Braunkohlenpläne

Der Bedarf an Abbaubereichen für Braunkohle im Rheinischen Revier ist langfristig über die vorliegenden Braunkohlenpläne Inden, Hambach und Garzweiler gesichert. Die Inanspruchnahme weiterer Abbaubereiche ist nicht erforderlich. Planerische Regelungserfordernisse, die sich für die genehmigten Abbaugebiete ergeben (spätere Umsiedlungsabschnitte, ggf. Leitungen), bedürfen zu gegebener Zeit weiterer Braunkohlenpläne. Dabei erfolgt die Ermittlung der Größe der Umsiedlungsstandorte auf der Grundlage der voraussichtlich an der gemeinsamen Umsiedlung Teilnehmenden, der städtebaulichen Planung der Kommune und des § 48 Absatz 1 Satz 2 des Landesenteignungs- und -entschädigungsgesetzes. Für die Verlegung von Leitungen und sonstiger Infrastruktur werden in den Braunkohlenplänen die notwendigen Räume festgelegt.

Informationen über die Braunkohlenlagerstätte enthält die Landesrohstoffkarte der für Geologie zuständigen Fachbehörde, die den regionalen Planungsträgern bei regionalplanerischen Festlegungen zur Verfügung steht.

Zu 9.3-2 Nachfolgenutzung für die Standorte des Steinkohlenbergbaus

Beim Bergbau bestimmen Lage und Abbauwürdigkeit der Kohlenfelder sowie betriebsorganisatorische Notwendigkeiten weitgehend das komplexe System von Schächten und sonstigen obertägigen Anlagen. Entsprechend der Standortbindung sind diese Anlagen im Regionalplan in der Regel ab einer Größe von 10 ha zeichnerisch als Bereiche für gewerbliche und industrielle Nutzungen für zweckgebundene Nutzungen „obertägige Betriebsanlagen und -einrichtungen des Bergbaus“ festgelegt.

Welche Nachfolgenutzung im Anschluss an eine bergbauliche Nutzung erfolgen kann, richtet sich insbesondere nach den umgebenden Raumnutzungen und -funktionen. Eine bauliche, insbesondere eine gewerbliche Nachfolgenutzung kommt dann in Betracht, wenn die Fläche städtebaulich integriert oder einem Bereich für gewerbliche und industrielle Nutzungen zugeordnet ist sowie aus Sicht des Immissionsschutzes keine Bedenken bestehen. Bei isoliert im Freiraum liegenden Standorten scheidet eine bauliche Nachfolgenutzung aus. Hier ist eine Nachfolgenutzung anzustreben, die insbesondere der ökologischen Bedeutung des umgebenden Freiraums und seiner Eignung für die Erholung, Sport- und Freizeitnutzung Rechnung trägt. Bei den Überlegungen für die Nachfolgenutzung dieser Standorte ist auch zu prüfen, ob sie sich für die Nutzung erneuerbarer Energien oder als Energiespeicher eignen.

Unkonventionelle Erdgasvorkommen sind in Nordrhein-Westfalen teilweise an Steinkohlenlagerstätten gebunden. Die Gewinnung von Erdgas aus unkonventionellen Vorkommen ist mit Umweltfolgen, insbesondere für die Grundwasserressourcen, verbunden. Es bedarf noch umfangreicher Forschungen, um das Risikopotential bewerten zu können und die Voraussetzungen für eine umweltverträgliche Nutzung zu definieren. Darüber hinaus ist offen, ob sich diese Vorkommen wirtschaftlich gewinnen lassen. Die oberirdischen Einrichtungen zur Gewinnung oder Förderung unkonventionellen Erdgases lösen in der Regel keinen raumordnerischen Handlungsbedarf aus. Daher bedarf es keiner Festlegungen in den Regionalplänen.

Zu 9.3-3 Bergehalden des Steinkohlenbergbaus

Für die bestehenden Bergwerke sind Flächen zur Verkippung von Bergematerial prinzipiell gesichert. Nur im Falle nicht ausreichender Kapazitäten oder im Zusammenhang mit Stilllegungen oder Zusammenlegungen bedarf es im Einzelfall einer Fortschreibung der bestehenden Flächensicherungen. Bei neuen Standorten kommt emissionsarmen Transportbeziehungen zwischen Bergwerk und Halde eine besondere Bedeutung zu.

10. Energieversorgung

10.1 Energiestruktur

Ziel und Grundsätze

10.1-1 Grundsatz Nachhaltige Energieversorgung

In allen Teilen des Landes soll den räumlichen Erfordernissen einer Energieversorgung Rechnung getragen werden, die sich am Vorrang und den Potentialen der erneuerbaren Energien orientiert. Dies dient einer ausreichenden, sicheren, klima- und umweltverträglichen, ressourcenschonenden sowie kostengünstigen, effizienten Energieversorgung einschließlich des Ausbaus von Energienetzen und Speichern.

Es ist anzustreben, dass vorrangig erneuerbare Energieträger eingesetzt werden. Diese sollen soweit erforderlich und mit den Klimaschutzziele vereinbar durch die hocheffiziente Nutzung fossiler Energieträger flexibel ergänzt werden.

10.1-2 Grundsatz Räumliche Voraussetzungen für die Energieversorgung

Es sind die räumlichen Voraussetzungen für den Ausbau der erneuerbaren Energien, die Erhöhung der Energieeffizienz und für eine sparsame Energienutzung zu schaffen.

10.1-3 Grundsatz Neue Standorte für Erzeugung und Speicherung von Energie

Geeignete Standorte für die Erzeugung und Speicherung von Energie sollen in den Regional- und Bauleitplänen festgelegt werden.

10.1-4 Ziel Kraft-Wärme-Kopplung

Die Potentiale der kombinierten Strom- und Wärmeerzeugung und der Nutzung von Abwärme sind zum Zwecke einer möglichst effizienten Energienutzung in der Regional- und Bauleitplanung zu nutzen.

Erläuterungen

Zu 10.1-1 Nachhaltige Energieversorgung

Die wesentlichen Zielsetzungen der Energie- und Klimapolitik sollen auch in der räumlichen Planung aufgegriffen und umgesetzt werden. Der hohe Stand der Versorgungssicherheit und eine kostengünstige Energieversorgung sollen als maßgebliche Standort- und Wettbewerbsfaktoren ebenso gewährleistet werden wie eine umweltverträgliche und insbesondere aus Gründen des Klima- und Ressourcenschutzes effiziente Energieversorgung.

Ein bedarfsgerecht ausgebautes Übertragungsnetz der Elektrizitäts- und Gasleitungen ist Voraussetzung für die gesicherte Versorgung der Bevölkerung, die Wettbewerbsfähigkeit

der Wirtschaft. Festlegungen zu Elektrizitäts- und Gasleitungen finden sich in Kapitel 8.2 Transport in Leitungen.

Vor dem Hintergrund weltweit abnehmender fossiler Ressourcen, wachsender Importabhängigkeiten und steigender Energiepreise spielt die Sicherung der Nutzung erneuerbarer und heimischer Energieträger eine strategisch bedeutende Rolle. In Nordrhein-Westfalen stehen die erneuerbaren Energieträger, wie z. B. Wind, Biomasse, Sonne, Geothermie und Wasser, sowie die fossilen Energieträger Braun-, Steinkohle und Erdgas zur Verfügung.

Im Energiemix werden die erneuerbaren Energien zukünftig stetig zunehmen. Zumindest für die Geltungsdauer des LEP wird aber weiterhin die flexible Ergänzung durch eine hocheffiziente Nutzung fossiler Energieträger erforderlich sein. Dabei kann die Nutzung der heimischen Braunkohle die hohe Abhängigkeit von Importenergieträgern reduzieren und damit einen Beitrag zu einer sicheren Energieversorgung leisten. Braunkohle ist ein heimischer Energieträger, bei dessen Verstromung jedoch eine erhebliche Menge CO₂ emittiert wird.

Zu 10.1-2 Räumliche Voraussetzungen für die Energieversorgung

Die integrierte Klima- und Energiestrategie der Europäischen Union sieht vor, in der Europäischen Union bis 2020 den Anteil der erneuerbaren Energien am Primärenergieverbrauch auf 20 % und die Energieeffizienz um 20 % zu steigern. Nordrhein-Westfalen strebt zudem an, die Gesamtsumme der Treibhausgasemissionen in Nordrhein-Westfalen bis 2020 um mindestens 25 % und bis 2050 um mindestens 80 % im Vergleich zu den Gesamtemissionen des Jahres 1990 zu verringern.

Die konsequente Nutzung der erneuerbaren Energien stellt ein wichtiges Element zur Minderung der Treibhausgasemissionen dar. Dazu ist auf der jeweiligen Ebene die raumverträgliche Nutzung der verschiedenen erneuerbaren Energien planerisch zu ermöglichen. Allerdings ist die Entwicklung zu einem nachhaltigen Energiesystem mit vielfältigen räumlichen Auswirkungen verbunden, da die Erzeugung und Speicherung von Energie aus erneuerbaren Energien einen hohen Flächenbedarf hat. Soweit für den Ausbau der erneuerbaren Energien Standorte im Freiraum notwendig werden, soll zur Vermeidung von Konflikten mit anderen Nutz- und Schutzfunktionen des Freiraums bei der Festlegung von Standorten für erneuerbare Energien auch den Belangen des Freiraumschutzes und des sparsamen Umgangs mit Grund und Boden Rechnung getragen und somit ein Beitrag zu einer nachhaltigen Flächeninanspruchnahme geleistet werden.

Planerische Maßnahmen können auch einen substantiellen Beitrag zur Energieeinsparung leisten. Ein hohes Energieeinsparpotential liegt im Bereich einer Raum- und Siedlungsentwicklung, die Verkehr reduziert sowie die Kraft-Wärme-Kopplung und die Nutzung von Abwärme ermöglicht. Hier gilt es das Leitbild der "Europäischen Stadt" (s. Kapitel 6.1 Festlegungen für den gesamten Siedlungsraum) umzusetzen. Eine integrierte Siedlungs- und Verkehrsplanung und eine Verringerung der Flächenneuinanspruchnahme für Siedlungszwecke, verbunden mit qualitativem verdichtetem Bauen im Bestand, tragen maßgeblich dazu bei, den Energieverbrauch zu reduzieren.

Zu 10.1-3 Neue Standorte für Erzeugung und Speicherung von Energie

Die Lösung raumordnerischer Konflikte in Bezug auf die Festlegung von Standorten für die Erzeugung und Speicherung von Energie ist eine wichtige Aufgabe von Regional- und Bauleitplanung. Regionale und kommunale Planungsträger treffen jeweils für ihre Ebene die planerischen Entscheidungen für Standorte, die der Erzeugung von Energie aus erneuerbaren Energieträgern (Windenergie, Biomasse, Solarenergie, Geothermie, Wasserkraft) und fossilen Energieträgern (Gas, Kohle) dienen.

Geeignet sind Standorte, die mit den textlichen und zeichnerischen Festlegungen der landesplanerischen Vorgaben vereinbar sind und die bauplanungs- und fachrechtlichen Voraussetzungen erfüllen. Darüber hinaus müssen Standorte für die Energieerzeugung aus erneuerbaren Energien über die notwendigen naturräumlichen Gegebenheiten verfügen, wie z. B. Windhöffigkeit, Sonneneinstrahlung, Geologie des Standortes. Für die Energieerzeugung aus fossilen Energieträgern richtet sich die Eignung des Standortes maßgeblich nach der räumlichen Nähe zur Lagerstätte, den Versorgungswegen für Kohle oder Erdgas, dem elektrischen Übertragungsnetz, den Fernwärmeleitungen sowie den Verbrauchsschwerpunkten oder den bestehenden Produktionsanlagen mit den dort vorhandenen Strom- und Wärmebedarfen.

Weitere Festlegungen finden sich in folgenden Kapiteln: 10.2 Standorte für die Nutzung erneuerbarer Energien und 10.3 Kraftwerksstandorte. Für die Nutzung von Geothermie werden keine eigenständigen Festlegungen getroffen, da hiervon in der Regel keine raumbedeutsamen Auswirkungen ausgehen.

Die zunehmend fluktuierende Stromerzeugung erfordert den Ausbau neuer Speicherkapazitäten. Als Energiespeicher und zugleich als Standorte für Pumpspeicherkraftwerke eignen sich Talsperren (s. Kapitel 7.4 Wasser). Des Weiteren kommt der Neubau von Pumpspeicherkraftwerken mit entsprechenden Speicherbecken in Betracht. Pumpspeicherkraftwerke tragen entscheidend zur Umstellung der Energieversorgung auf erneuerbare Energien bei, da sie die fluktuierende Stromeinspeisung aus erneuerbaren Energien und die im Tagesverlauf stark schwankende Stromnachfrage ausgleichen. Dadurch erhöhen Pumpspeicherkraftwerke die Effektivität der Stromerzeugung und tragen zur Netzstabilität bei. Zudem bieten sich ggf. durch den Bergbau entstandene Hohlräume für die Errichtung von Unterflur-Pumpspeicherkraftwerken an (s. Kap. 9.3 Energetische Rohstoffe). Die Standorte für die oberirdischen Teile dieser Anlagen sind zu sichern, wenn sie raumbedeutsam sind.

Im Interesse der Minimierung von Nutzungskonflikten ist sicherzustellen, dass die Standorte für die Erzeugung und Speicherung von Energie mit den sie umgebenden Nutzungen vereinbar sind. Dies kann beispielsweise auch durch ausreichende Abstände zu sensiblen Nutzungen erreicht werden.

Zu 10.1-4 Kraft-Wärme-Kopplung

Die Energieeffizienz kann durch die Nutzung der Kraft-Wärme-Kopplung gesteigert und damit ein Beitrag zum Klimaschutz geleistet werden. Die Wärme kann wirtschaftlich nur über begrenzte Entfernungen ohne große Wärmeverluste transportiert werden. Daher sollen für die Auskopplung von Wärme zur Nah- und Fernwärmeversorgung Anbieter und Abnehmer soweit möglich einander räumlich zugeordnet werden. Als Anbieter kommen

Anlagen zur Energieerzeugung sowohl aus konventionellen als auch erneuerbaren Energieträgern in Frage ebenso wie z. B. produzierende Industrie- und Gewerbebetriebe oder Kläranlagen. Wärmenutzer können z. B. Gewerbe- und Industriebetriebe sein. Denkbar ist auch der Einsatz der Wärme im Unterglasanbau oder in privaten Haushalten.

Eine kombinierte Strom- und Wärmeerzeugung kann besonders wirksam in Wohngebieten mit großem Wärmebedarf oder in Gewerbe- und Industrieansiedlungen zum Einsatz kommen. Regionale und kommunale Planungsträger sollen die Potentiale der Kraft-Wärme-Kopplung in ihre Entscheidungen über die zukünftige räumliche Entwicklung ihres Planungsgebietes einbeziehen. Dabei sind auch die Möglichkeiten des weiteren Ausbaus von Nah- und Fernwärmenetzen zu berücksichtigen (s. Kapitel 8.2 Transport in Leitungen).

10.2 Standorte für die Nutzung erneuerbarer Energien

Ziele und Grundsätze

10.2-1 Ziel Halden und Deponien als Standorte für die Nutzung erneuerbarer Energien

Halden und Deponien sind als Standorte für die Erzeugung von Energie aus erneuerbaren Quellen zu sichern, sofern die technischen Voraussetzungen dafür vorliegen und fachliche Anforderungen nicht entgegenstehen.

Ausgenommen hiervon sind Halden und Deponien, die bereits bauleitplanerisch für Kultur und Tourismus gesichert sind.

10.2-2 Ziel Vorranggebiete für die Windenergienutzung

Entsprechend der Zielsetzung, bis 2020 mindestens 15 % der nordrhein-westfälischen Stromversorgung durch Windenergie und bis 2025 30% der nordrhein-westfälischen Stromversorgung durch erneuerbare Energien zu decken, sind proportional zum jeweiligen regionalen Potential ausreichende Flächen für die Nutzung von Windenergie festzulegen.

Die Träger der Regionalplanung legen hierzu Vorranggebiete für die Windenergienutzung mindestens in folgendem Umfang zeichnerisch fest:

- Planungsgebiet Arnsberg	18.000 ha,
- Planungsgebiet Detmold	10.500 ha,
- Planungsgebiet Düsseldorf	3.500 ha,
- Planungsgebiet Köln	14.500 ha,
- Planungsgebiet Münster	6.000 ha,
- Planungsgebiet des Regionalverbands Ruhr	1.500 ha.

10.2-3 Grundsatz Windenergienutzung durch Repowering

Regional- und Bauleitplanung sollen das Repowering von älteren Windenergieanlagen, die durch eine geringere Anzahl neuer, leistungsstärkerer Windenergieanlagen ersetzt werden, unterstützen. Kommunale Planungsträger sollen die bauleitplanerischen Voraussetzungen schaffen, um die Repowering-Windenergieanlagen räumlich zusammenzufassen oder neu ordnen zu können.

10.2-4 Ziel Solarenergienutzung

Die Inanspruchnahme von Freiflächen für die raumbedeutsame Nutzung der Solar-energie ist zu vermeiden.

Ausgenommen hiervon sind Freiflächen-Solarenergieanlagen, wenn der Standort mit der Schutz- und Nutzfunktion der jeweiligen zeichnerischen Festlegung im Regionalplan vereinbar ist und es sich um

- **die Wiedernutzung von gewerblichen, bergbaulichen, verkehrlichen oder wohnungsbaulichen Brachflächen oder baulich geprägten militärischen Konversionsflächen,**
- **Aufschüttungen oder**
- **Standorte entlang von Bundesfernstraßen oder Hauptschienenwegen handelt.**

Erläuterungen

Zu 10.2-1 Halden und Deponien als Standorte für die Nutzung erneuerbarer Energien

Der verstärkte Ausbau der erneuerbaren Energien erfordert eine hinreichende Verfügbarkeit von Flächen für entsprechende Erzeugungsanlagen. Zur Vermeidung von Konflikten mit anderen Nutz- und Schutzfunktionen und im Interesse eines sparsamen Umgangs mit Grund und Boden bieten sich daher Standorte an, die durch eine frühere Nutzung bereits baulich vorgeprägt sind oder als künstliche Bauwerke errichtet wurden (z. B. Aufschüttungen). Halden und Deponien kommen aufgrund ihrer exponierten Lage zur Nutzung von Solarenergie, zum Anbau nachwachsender Rohstoffe oder als Standorte für die Windenergieerzeugung in Betracht. Voraussetzung dafür ist, dass Halden oder Deponien für die Errichtung beispielsweise von Solar- oder Windenergieanlagen grundsätzlich deponietechnisch und baulich geeignet sind sowie Anforderungen z. B. des Grundwasser-, Brand-, Naturschutzes nicht entgegenstehen.

Halden und Deponien können als Bestandteil der Kulturlandschaft vielfältige Funktionen wahrnehmen. Bei entsprechender Gestaltung können sie insbesondere Bedeutung für Naherholung, Kultur, Tourismus und Naturschutz haben.

Zu 10.2-2 Vorranggebiete für die Windenergienutzung

Nach den Windenergieausbauzielen des Landes soll der Anteil der Windenergie an der Stromversorgung in Nordrhein-Westfalen in einem ersten Schritt auf mindestens 15 % im Jahr 2020 ausgebaut werden. Bezogen auf den Stromverbrauch im Jahr 2010 entspricht dies ca. 21 TWh/a. Bis zum Jahr 2025 soll der Anteil der erneuerbaren Energien auf 30 % der Stromversorgung gesteigert werden. Ausgehend vom Stromverbrauch des Jahres 2010 müssen dann insgesamt ca. 41 TWh/a aus erneuerbaren Energien in Nordrhein-Westfalen erzeugt werden. Unter Berücksichtigung der derzeitigen Ausbauziele und Trends der anderen erneuerbaren Energien entspricht dies ca. 28 TWh/a aus Windenergie.

Bis zum Jahr 2050 soll der Anteil der erneuerbaren Energien an der Stromversorgung in Deutschland auf 80 % erhöht werden. Dabei wird die Windenergienutzung – auch in

Nordrhein-Westfalen – weiterhin eine wichtige Rolle spielen. Neben der Errichtung zusätzlicher Windenergieanlagen wird das Repowering von Windenergieanlagen an Bedeutung gewinnen. Auch wenn Standorte älterer Windenergieanlagen nicht immer für neue moderne Windenergieanlagen geeignet sein werden (Notwendigkeit größerer Abstandsflächen), ist doch zu erwarten, dass die Zuwächse der Windenergie an der Stromversorgung nicht mehr vollständig über die Inanspruchnahme zusätzlicher Flächen für die Errichtung neuer Windenergieanlagen gedeckt werden müssen.

Eine Fortschreibung des Bedarfs von Flächen für die Windenergienutzung kann sich nach 2025 gemäß § 12 Abs. 7 LPIG aus der jeweils aktuellen Fassung des Klimaschutzplans ergeben.

Das Landesamt für Natur, Umwelt und Verbraucherschutz Nordrhein-Westfalen hat 2012 eine "Potentialstudie Erneuerbare Energien NRW, Teil 1 – Windenergie, LANUV-Fachbericht 40" (Potentialstudie Windenergie) erarbeitet. Diese Studie weist in ihrem NRW-Leitszenario ein Flächenpotenzial von insgesamt ca. 113.000 ha für die Windenergienutzung in Nordrhein-Westfalen nach. Dieses Flächenpotenzial umfasst sowohl Flächen für Windparks (ab drei Anlagen) als auch für Einzelanlagen. Alleine für Windparks ermittelt die Studie ein Flächenpotenzial von 74.600 ha (Tabelle 20, Machbare Potenziale für Nordrhein-Westfalen, landesweite Betrachtung (gerundet), Flächenpotenzial für das NRW-Leitszenario).

Aus planerischer Sicht ist in der Regel die räumliche Bündelung in Windparks vorzugswürdig gegenüber Windenergie-Einzelstandorten. Die Potenzialstudie der LANUV belegt hierzu, dass die vorgenannten Ausbauziele des Landes für die Windenergienutzung bereits auf 1,6% der Landesfläche (ca. 54.000 ha) erreichbar sind. Damit eröffnet sich für die regionalen Planungsträger ein ausreichender Gestaltungsraum für eigene planerische Entscheidungen und für notwendige Korrekturen an den generalisierten Betrachtungen der landesweiten Potenzialstudie.

Die Potentiale für die Windenergienutzung sind in Nordrhein-Westfalen in Abhängigkeit von u.a. Topographie, Siedlungsstruktur, schutzbedürftigen anderen Nutzungen unterschiedlich ausgeprägt; folglich können nicht alle Planungsgebiete den gleichen Beitrag zum Ausbau der Windenergie leisten. Die vorgenannte Potenzialstudie Windenergie ermittelt auch die tatsächlichen Potenziale der einzelnen Planungsregionen. Die Aufteilung der durch die Regionalplanung festzulegenden Vorranggebiete für die Windenergienutzung erfolgt auf dieser Grundlage.

Für die einzelnen Planungsregionen ergeben sich danach folgende Größen:

- Planungsgebiet Arnsberg	18.000 ha (8,9 TWh/a),
- Planungsgebiet Detmold	10.500 ha (5,6 TWh/a),
- Planungsgebiet Düsseldorf	3.500 ha (1,7 TWh/a),
- Planungsgebiet Köln	14.500 ha (8 TWh/a),
- Planungsgebiet Münster	6.000 ha (3 TWh/a),
- Planungsgebiet des Regionalverbands Ruhr	1.500 ha (0,8 TWh/a).

(Potentialstudie Erneuerbare Energien NRW, Teil 1 – Windenergie, LANUV-Fachbericht 40, Tabelle 28, NRW-Leitszenario Machbare Potenzials in den Planungsregionen (gerundet))

Durch die Festlegung von Vorranggebieten in den Regionalplänen wird der Ausbau der Windenergienutzung gefördert, in dem besonders geeignete Standorte raumordnerisch gesichert und von entgegenstehenden Nutzungen freigehalten werden. Durch eine möglichst effiziente Nutzung der Vorranggebiete kann die am Standort verfügbare Windenergie optimal genutzt und gleichzeitig die Inanspruchnahme von Flächen u.a. für den Wege- und Leitungsbau – im Sinne eines sparsamen Umgangs mit Flächen – minimiert werden. Im Zusammenwirken mit der Darstellung von Konzentrationszonen für die Windenergienutzung in der Bauleitplanung können zudem andere Räume mit sensibleren Nutzungen von raumbedeutsamen Windenergieanlagen freigehalten werden.

Im Interesse der Minimierung von Nutzungskonflikten zwischen Standorten für Windenergieanlagen und anderen Nutzungen sind bei der Festlegung geeigneter Standorte für die Windenergienutzung u.a. folgende Aspekte zu prüfen:

- Windhöufigkeit,
- Nähe zu Infrastrukturtrassen (Bundesfernstraßen, Hauptschienenwege oder Hochspannungsfreileitungen),
- Abstände zu Siedlungsflächen, Kulturgütern und Fremdenverkehrseinrichtungen,
- Wirkung auf kurlandschaftlich bedeutsame Elemente wie z. B. Ortsbild, Stadtsilhouette, großräumige Sichtachsen, Landschaftsbild und Erholungsfunktion,
- Abstände zu Naturschutzgebieten,
- Verträglichkeit mit den Erhaltungszielen und dem Schutzzweck von Natura 2000-Gebieten,
- Vorschriften zum gesetzlichen Artenschutz,
- Luftverkehrssicherheit.

Im Rahmen des Gegenstromprinzips prüfen die Regionalplanungsbehörden die bauleitplanerisch dargestellten Konzentrationszonen im Hinblick auf ihre Eignung für die regionalplanerische Festlegung von Vorranggebieten für die Windenergienutzung.

In Abhängigkeit vom zu betrachtenden Planungsgebiet und den dem Standortsuchprozess zugrunde liegenden Kriterien, kann es zu Abweichungen zwischen den regional- und bauleitplanerischen Festlegungen von Standorten für die Windenergienutzung kommen. Daher erfolgen die zeichnerischen Festlegungen in den Regionalplänen als Vorranggebiete ohne die Wirkung von Eignungsgebieten. Dies ermöglicht den kommunalen Planungsträgern, außerhalb von regionalplanerisch festgelegten Vorranggebieten weitere Flächen für die Windenergienutzung in ihren Bauleitplänen im Interesse des Ausbaus erneuerbarer Energien darzustellen. Es bleibt den Gemeinden unbenommen durch Darstellungen im Flächennutzungsplan die Windenergienutzung auf geeignete Standorte zu konzentrieren.

Außerhalb der regionalplanerisch festgelegten Vorranggebiete für die Windenergienutzung ist die beabsichtigte Darstellung von Gebieten für die Windenergienutzung in Bauleitplänen an den textlichen und zeichnerischen Festlegungen der landesplanerischen Vorgaben und der Regionalpläne, die für das Planungsgebiet bestehen, auszurichten.

Regionalplanerisch festgelegte Vorranggebiete und bauleitplanerisch dargestellte Konzentrationszonen außerhalb von Vorranggebieten tragen insgesamt zum Erreichen der eingangs genannten Ausbauziele für die Windenergie bei. Dies entspricht dem Charakter der Ausbauziele als Mindestziele. Die Landesregierung erwartet, dass sich die Regionen und Kommunen bei Setzung eines Mindestziels nicht mit der Erfüllung des Minimums begnügen, sondern vielfach darüber hinaus gehendes Engagement zeigen und damit eine

Flächenkulisse von insgesamt ca. 2% für die Windenergienutzung eröffnet wird. Zudem wird durch einen über die regionalplanerischen Vorranggebiete hinausgehender Windenergieausbau eine Reserve für Unwägbarkeiten bei der tatsächlichen Realisierung der Flächenausweisung geschaffen und der problemlose Ausbau der Windenergie nach dem Jahr 2025 erleichtert.

Im Interesse der kommunalen Wertschöpfung sollen sich die Gemeinden frühzeitig im Verfahren zur Aufstellung eines Vorranggebietes/ einer Konzentrationszone für die Windenergienutzung um die Standortsicherung bemühen. Durch den Abschluss von Standort-sicherungsverträgen nach Baurecht und die Initiierung von Partizipationsmodellen, wie z. B. "Bürgerwindparks", kann die Akzeptanz der Windenergienutzung gesteigert und damit die zügige Umsetzung der Energiewende unterstützt werden.

Weitere Ausführungen zur Planung und Genehmigung von Windenergieanlagen finden sich im Gemeinsamen Runderlass "Windenergie-Erlass" in der jeweils geltenden aktuellen Fassung.

Zu 10.2-3 Windenergienutzung durch Repowering

Das sogenannte "Repowering" bietet ein erhebliches Entwicklungspotential für die Windenergienutzung. In Anlehnung an das Erneuerbare-Energien-Gesetz wird unter Repowering der Austausch mindestens 10 Jahre alter Windenergieanlagen (Altanlagen) durch neuere moderne Windenergieanlagen verstanden, die neben höherer Leistung in der Regel auch vom Bau her höher und mit größeren Rotoren ausgestattet sind.

Durch Repowering kann die kommunale Entwicklung u.a. hinsichtlich folgender Aspekte positiv gestaltet werden:

- Steigerung des kommunalen Beitrags zur Erreichung der Klimaschutzziele durch eine erhöhte Stromerzeugung aus erneuerbaren Energien;
- Erhöhung des Gewerbesteueraufkommens durch die höhere Windstromerzeugung;
- Förderung der örtlichen Bauwirtschaft durch Repowering-Maßnahmen;
- Vermeidung oder Verringerung von Schallimmissionen und Schattenwurf durch Nutzung moderner Anlagentechnik und Auswahl neuer Standorte für Windenergieanlagen;
- Vermeidung oder Verringerung der Lichtimmissionen durch Nutzung der neuen Möglichkeiten zur Kennzeichnung (Sichtweitenmessung, Abschirmung nach unten, Synchronisierung der Befuerung mehrerer Windenergieanlagen);
- bessere Einordnung in die bestehende Siedlungsstruktur und den Landschaftsraum;
- Verringerung der Anlagenzahl durch Zusammenfassung oder andere Neuordnung der Standorte für Windenergieanlagen, verbunden mit einem Rückbau von Einzelanlagen; im Hinblick auf das Landschaftsbild können die Beeinträchtigungen, die von modernen Anlagen ausgehen, geringer sein als die der rückzubauenden;
- gegebenenfalls "Aufräumen" der Landschaft und Beseitigung negativer Wirkungen durch den Rückbau verschiedener Altanlagen mit reflektierender Farbgebung, unterschiedlicher Rotordrehrichtung und -drehzahl, verschiedenen Bauhöhen etc.

Aufgrund der vielschichtigen Aufgabenstellungen bedarf es zur Vorbereitung des Repowering regelmäßig der Entwicklung eines (örtlichen oder auch mehrere Gemeinden umfassenden oder auch regionalen) "Repowering-Konzepts", ggf. als integraler Bestandteil

von Energie- und Klimaschutzkonzepten. Ein solches Konzept ist zugleich geeignete fachliche Grundlage für die planungsrechtliche Absicherung des Repowering durch die Bauleitplanung. Dabei sind Bauleitpläne (Flächennutzungsplan und Bebauungsplan) die wichtigsten planungsrechtlichen Instrumente für die planungsrechtliche Absicherung des Repowering. Angesichts der Vielgestaltigkeit der Aufgabenstellungen und der am Repowering Beteiligten kommt oftmals auch der Abschluss städtebaulicher oder raumordnerischer Verträge in Betracht.

Zu 10.2-4 Solarenergienutzung

Die Nutzung der Solarenergie auf und an vorhandenen baulichen Anlagen ist der Errichtung von großflächigen Solarenergieanlagen auf Freiflächen (Freiflächen-Solarenergieanlagen) vorzuziehen. Im Gebäudebestand steht ein großes Potential geeigneter Flächen zur Verfügung, das durch eine vorausschauende Stadtplanung noch vergrößert werden kann. Hilfreich sind hier auch "Solar-Kataster".

Daher dürfen Standorte für Freiflächen-Solarenergieanlagen nur ausnahmsweise im Freiraum festgelegt werden. Die Standortanforderungen tragen den Belangen des Freiraumschutzes und des Landschaftsbildes Rechnung und leisten einen Beitrag zu einer nachhaltigen Flächeninanspruchnahme. Wesentlich ist, dass es sich nicht um neue, isoliert im Freiraum liegende Standorte handelt, sondern um Standorte, die durch eine frühere Nutzung bereits baulich vorgeprägt sind oder als künstliche Bauwerke errichtet wurden (z. B. Aufschüttungen). Dies dient der Vermeidung von Konflikten mit anderen Nutz- und Schutzfunktionen und ist im Interesse eines sparsamen Umgangs mit Grund und Boden. Aufgrund ihrer exponierten Lage können sich beispielsweise Bergehalden oder Deponien für die Nutzung von Solarenergie eignen.

Im Gegensatz zu Windenergieanlagen und privilegierten energetischen Biomasseanlagen sind Freiflächen-Solarenergieanlagen nicht bauplanungsrechtlich privilegiert. Für eine Freiflächen-Solarenergieanlagen, die im Außenbereich als selbständige Anlagen errichtet werden soll, ist ein Bebauungsplan aufzustellen, der an die textlichen und zeichnerischen Festlegungen der landesplanerischen Vorgaben und der Regionalpläne, die für das Planungsgebiet bestehen, anzupassen ist.

10.3 Kraftwerksstandorte

Ziel und Grundsätze

10.3-1 Ziel Neue Kraftwerksstandorte im Regionalplan

In Regionalplänen erfolgt die Festlegung neuer Standorte für die Energieerzeugung (Kraftwerksstandorte) als Bereiche für gewerbliche und industrielle Nutzungen (GIB) für zweckgebundene Nutzungen "Kraftwerke und einschlägige Nebenbetriebe" als Vorranggebiete ohne Eignungswirkung. Neue Standorte dienen auch dazu, die Integration der erneuerbaren Energien in das Energiesystem aktiv zu unterstützen.

10.3-2 Grundsatz Anforderungen an neue, im Regionalplan festzulegende Standorte

Regionalplanerisch neu festzulegende Standorte sollen

- einen elektrischen Kraftwerks-Mindestwirkungsgrad von 58 Prozent oder die hocheffiziente Nutzung der Kraft-Wärme-Kopplung (KWK) mit einem Gesamtwirkungsgrad von 75 Prozent mit KWK ermöglichen,
- so auf vorhandene und geplante Strom- und Wärmenetze ausgerichtet werden, dass möglichst wenig Flächen für neue Leitungstrassen und bauliche Anlagen der Leitungsnetze in Anspruch genommen werden und
- gewährleisten, dass ein geeigneter Netzanschlusspunkt vorhanden ist.

10.3-3 Grundsatz Umgebungsschutz für Kraftwerksstandorte

Kraftwerksstandorte, die im Regionalplan zeichnerisch als Bereiche für gewerbliche und industrielle Nutzungen mit der Zweckbindung "Kraftwerke und einschlägige Nebenbetriebe" festgelegt sind, sollen durch geeignete Planungen und Maßnahmen vor dem Heranrücken von Nutzungen, die mit der Kraftwerksnutzung nicht vereinbar sind, geschützt werden.

Erläuterungen

Zu 10.3-1 Neue Kraftwerksstandorte im Regionalplan

Eine kontinuierliche sichere und zugleich kostengünstige Energieversorgung ist eine Grundvoraussetzung für die Wettbewerbsfähigkeit der heimischen Wirtschaft und die Sicherung der Arbeitsplätze im Energieland Nordrhein-Westfalen. Parallel zum Ausbau der erneuerbaren Energien werden neben Speichern und Lastmanagement vor allem flexible und hocheffiziente fossile Kraftwerke gebraucht. Vor diesem Hintergrund spielen neue Kraftwerke für die kommenden Jahrzehnte eine veränderte, aber weiterhin wichtige Rolle. Im Interesse einer sicheren Stromversorgung sind zusätzliche hocheffiziente, dezentrale und flexibel an das schwankende Angebot der erneuerbaren Energien anpassbare Kraftwerkskapazitäten erforderlich. Der Ersatz alter, unflexibler Kraftwerksblöcke mit geringen Wirkungsgraden trägt darüber hinaus dazu bei, die jährlichen CO₂-Emissionen aus der Stromerzeugung zu reduzieren.

Die Umstellung der Energieversorgung auf einen stetig steigenden Anteil der erneuerbaren Energien führt dazu, dass eine Angebotsplanung auf der Ebene des Landesentwicklungsplans für neue Standorte für weitere fossile Großkraftwerke zukünftig nicht mehr erforderlich ist. Der Landesentwicklungsplan Nordrhein-Westfalen von 1995 hatte 17 Standorte für die Energieerzeugung räumlich festgelegt. Diese lagen teilweise isoliert im Freiraum innerhalb oder angrenzend an naturräumlich sensiblen Gebieten (wie z. B. FFH- oder Vogelschutzgebieten). Als Folge der Neuausrichtung entfällt die bisherige landesplanerische Festlegung von Standorten für die Energieversorgung, so dass diese – soweit noch nicht genutzt – für andere räumliche Nutzungen zur Verfügung stehen.

Neue Kraftwerksstandorte, die einer regionalplanerischen Sicherung bedürfen, sind zeichnerisch als Bereiche für gewerbliche und industrielle Nutzungen für zweckgebundene Nutzungen "Kraftwerke und einschlägige Nebenbetriebe" festzulegen. Dabei handelt es sich sowohl um die erstmalige regionalplanerische Festlegung eines Kraftwerksstandortes als auch die Erweiterung von bestehenden Kraftwerksstandorten, wenn die regionalplanerische Darstellungsschwelle überschritten wird.

Das Ziel richtet sich ausschließlich an Standorte für Kraftwerke, in denen Energieträger zur Erzeugung von Strom und/ oder Wärme verbrannt werden. Größe und Auswirkungen dieser Anlagen variieren je nach eingesetzter Technik deutlich. Gegenwärtig reichen sie vom Mikro-Blockheizkraftwerk für das Einfamilienhaus über Blockheizkraftwerke (BHKW) zur Versorgung von Wohngebieten bis hin zu großen Gas- und Dampfturbinen(GuD)-Kraftwerken sowie Kohlekraftwerken. Für die raumordnerische Steuerung bedeutet dies: Mikro-Blockheizkraftwerke sind als nicht raumbedeutsam einzustufen. BHKW sind im Einzelfall auf ihre Raumbedeutsamkeit hin zu untersuchen. Kriterien können die in Anspruch genommene Fläche, die installierte Leistung der Anlage oder die Größe des mit Nah- und Fernwärme versorgten Gebietes sein. Bei GuD- und Kohlekraftwerken ist regelmäßig von einer Raumbedeutsamkeit auszugehen. Für diese Vorhaben erfolgt die Festlegung von Kraftwerksstandorten im Regionalplan in der Regel auf Anregung eines Vorhabenträgers.

Die Festlegung eines Standortes für die Energieerzeugung erfolgt als Vorranggebiet ohne Eignungswirkung. Auch außerhalb von solchen Vorranggebieten sind Kraftwerke weiterhin zulässig. Insbesondere werden bestehende Baurechte für Kraftwerke in geeigneten Industriegebieten oder innerhalb der im Zusammenhang bebauten Ortsteile (§ 34 BauGB) nicht eingeschränkt. Von dem Ziel nicht erfasst werden Kraftwerksnutzungen, bei denen es sich um räumlich und funktional untergeordnete Nebenanlagen anderer Nutzungen handelt (wie z. B. Kraftwerke von Krankenhäusern oder Altenheimen zur eigenen Energieversorgung).

Zu 10.3-2 Anforderungen für neu festzulegende Standorte im Regionalplan

Zur Umsetzung der Klimaschutzziele (s. Kapitel 4. Klimaschutz und Klimaanpassung) soll die fluktuierende Stromerzeugung aus erneuerbaren Energien durch hocheffiziente, flexible Kraftwerke flankiert werden (s. a. Grundsatz 10.1-1).

Die Effizienz eines Kraftwerks wird durch den elektrischen Wirkungsgrad und den Brennstoffnutzungsgrad (Gesamtwirkungsgrad) bestimmt. So können moderne GuD-Kraftwerke bereits den im Grundsatz geforderten elektrischen Wirkungsgrad von 58 % ohne besondere Anforderungen an den Standort erreichen. Insofern kann die räumliche Steuerung von GuD-Kraftwerken vor allem über die Anbindung an das vorhandene und geplante Stromnetz erfolgen.

Eine KWK-Anlage ist hocheffizient im Sinne des Kraft-Wärme-Kopplungsgesetzes, sofern sie hocheffizient im Sinne der Richtlinie 2004/8/ EG des Europäischen Parlaments und des Rates vom 11. Februar 2004 über die Förderung einer am Nutzwärmebedarf orientierten Kraft-Wärme-Kopplung im Energiebinnenmarkt und zur Änderung der Richtlinie 92/42/EWG (ABl. EU Nr. L 52 S. 50) ist. Um dies zu gewährleisten müssen die Kraft-Wärme-Potenziale optimal ausgeschöpft werden.

Mit der Orientierung an den Erfordernissen des Stromnetzes soll die Integration der Erneuerbaren Energien in das elektrische System NRW durch hocheffiziente, flexible Kraftwerke gewährleistet und zur Sicherung der Netzstabilität beigetragen werden. Zusätzlicher Netzausbau, Flächen- und Landschaftsverbrauch soll weitgehend vermieden werden, wodurch zugleich den berechtigten Interessen der Anwohner auf Schutz ihres Wohnumfeldes nachgekommen wird.

Die vorgenannten Anforderungen an neu festzulegende Kraftwerksstandorte sind mit sonstigen Anforderungen an die Energieversorgung, wie sie im Grundsatz 10.1-1 Nachhaltige Energieversorgung genannt sind, abzuwägen.

Zu 10.3-3 Umgebungsschutz für Kraftwerksstandorte

Durch heranrückende Nutzungen kann die Nutzung im Regionalplan mit der Zweckbindung „Kraftwerke und einschlägige Nebenbetriebe“ gekennzeichnete Kraftwerksstandorte zunehmend eingeschränkt werden. Daher ist gemäß § 50 Bundesimmissionsschutzgesetz bei planerischen Entscheidungen über Bereiche und Flächen, die an diese Kraftwerksstandorte angrenzen, sicherzustellen, dass die heranrückende Nutzung mit der Kraftwerksnutzung vereinbar ist. Dazu sind außerhalb der Kraftwerksstandorte ausreichende Abstände insbesondere für schutzbedürftige Nutzungen, wie z. B. überwiegend dem Wohnen dienende Gebiete, vorzusehen.

Weitere Ausführungen zu Abständen zwischen Industrie- und Gewerbegebieten und Wohngebieten im Rahmen der Bauleitplanung und sonstigen für den Immissionsschutz bedeutsamen Abständen finden sich im Gemeinsamen Runderlass „Abstandserlass“ in der jeweils geltenden aktuellen Fassung.

11. Rechtsgrundlagen und Rechtswirkungen

Die Rechtsgrundlagen für den LEP ergeben sich aus dem Raumordnungsgesetz (ROG) des Bundes vom 22. Dezember 2008 (BGBl. I S. 2986), zuletzt geändert durch Artikel 9 des Gesetzes vom 31. Juli 2009 (BGBl. I S. 2585) und ergänzend aus dem Landesplanungsgesetz (LPIG) vom 3. Mai 2005 (GV. NRW. S. 430), zuletzt geändert durch Artikel 2 des Gesetzes vom 29. Januar 2013 (GV. NRW. S. 33).

Im Zuge der Föderalismusreform wurden die Gesetzgebungskompetenzen von Bund und Ländern durch eine Änderung des Grundgesetzes neu geregelt. Der Bereich der Raumordnung wurde aus der Rahmengesetzgebung in die konkurrierende Gesetzgebung überführt (Artikel 74 Abs. 1 Nr. 31 GG), so dass die Vorschriften des ROG nun unmittelbar gelten.

Das ROG legt fest, dass in Raumordnungsplänen für einen bestimmten Planungsraum und einen regelmäßig mittelfristigen Zeitraum Festlegungen als Ziele und Grundsätze der Raumordnung zur Entwicklung, Ordnung und Sicherung des Raums, insbesondere zu den Nutzungen und Funktionen des Raums, zu treffen sind (§ 7 Abs. 1 ROG). Gemäß § 8 Abs. 1 Satz 1 Nr. 1 ROG ist ein landesweiter Raumordnungsplan aufzustellen.

Der LEP besteht als landesweiter Raumordnungsplan aus textlichen und zeichnerischen Festlegungen mit zugeordneten Erläuterungen. Die textlichen Festlegungen als Ziele und Grundsätze sind als solche gekennzeichnet.

Ziele der Raumordnung

sind gemäß § 3 Abs. 1 Nr. 2 ROG verbindliche Vorgaben in Form von räumlich und sachlich bestimmten oder bestimmbar, vom Träger der Landes- oder Regionalplanung abschließend abgewogenen textlichen oder zeichnerischen Festlegungen in Raumordnungsplänen zur Entwicklung, Ordnung und Sicherung des Raums. Sie sind von den in § 4 Abs. 1 ROG aufgeführten Adressaten **zu beachten**. D.h., es handelt sich um Festlegungen, die eine strikte Bindung auslösen und nicht durch Abwägung überwindbar sind. Die Bauleitpläne sind gemäß § 1 Abs. 4 Baugesetzbuch (BauGB) den Zielen der Raumordnung anzupassen; insofern besteht für die kommunale Bauleitplanung eine Handlungspflicht zur Umsetzung der Ziele der Raumordnung.

Grundsätze der Raumordnung

sind Aussagen zur Entwicklung, Ordnung und Sicherung des Raums als Vorgaben für nachfolgende Abwägungs- und Ermessensentscheidungen. Sie sind gemäß § 4 Abs. 1 Satz 1 ROG **zu berücksichtigen**. D.h., sie sind mit dem ihnen zukommenden Gewicht in die Abwägung einzustellen und können bei der Abwägung mit anderen relevanten Belangen überwunden werden.

Die Festlegungen können gemäß § 8 Abs. 7 ROG Vorrang-, Vorbehalts- und Eignungsgebiete bezeichnen:

- **Vorranggebiete** sind Gebiete, die für bestimmte raumbedeutsame Funktionen oder Nutzungen vorgesehen sind und andere raumbedeutsame Nutzungen in diesem Gebiet ausschließen, soweit diese mit den vorrangigen Funktionen oder Nutzungen nicht vereinbar sind.

- **Vorbehaltsgebiete** sind Gebiete, in denen bestimmten raumbedeutsamen Funktionen oder Nutzungen bei der Abwägung mit konkurrierenden raumbedeutsamen Nutzungen besonderes Gewicht beizumessen ist.
- **Eignungsgebiete** sind Gebiete, in denen bestimmten raumbedeutsamen Maßnahmen oder Nutzungen, die städtebaulich nach § 35 des Baugesetzbuchs zu beurteilen sind, andere raumbedeutsame Belange nicht entgegenstehen. Zugleich werden diese Maßnahmen oder Nutzungen an anderer Stelle im Planungsraum ausgeschlossen.

Bei Vorranggebieten für raumbedeutsame Nutzungen kann gemäß § 8 Abs. 7 Satz 2 ROG festgelegt werden, dass sie zugleich die Wirkung von Eignungsgebieten für raumbedeutsame Maßnahmen oder Nutzungen haben.

Die **zeichnerischen Gebietsfestlegungen des LEP** erfolgen als **Vorranggebiete** im Maßstab 1: 300.000 mit einer maßstabsbedingten Darstellungsschwelle von 150 ha. Dadurch haben die der Landesplanung nachgeordneten Ebenen (Regionalplanung, Bauleitplanung und Fachplanungen) Gestaltungsmöglichkeiten, die zeichnerischen Festlegungen des LEP eigenverantwortlich zu konkretisieren. Dabei können die im LEP zeichnerisch dargestellten Vorranggebiete in den Regionalplänen um weitere entsprechende Vorranggebiete ergänzt werden – auch um einzelne zusätzliche Gebiete > 150 ha.

Die zur Umsetzung des LEP in den Regionalplänen zu verwendenden Planzeichen, sind in der Durchführungsverordnung zum Landesplanungsgesetz festgelegt und definiert.

Als **nachrichtliche Darstellung** sind in die Plankarte des LEP auch Freiraum, Siedlungsraum und Braunkohlenabbaugebiete in ihren derzeitigen regionalplanerischen Abgrenzungen aufgenommen worden. Diese nachrichtlichen Darstellungen entfalten keine eigenen Rechtswirkungen; sie sollen nur veranschaulichen, an welchen gegenwärtigen Planungen und Raumstrukturen bestimmte textlichen Festlegungen des LEP insbesondere zur weiteren Entwicklung von Siedlungsraum und Freiraum ansetzen.

Abbildung 7 veranschaulicht die Stellung des LEP im Planungssystem.

LEP NRW

Abbildung 7

System der räumlichen Planung in Nordrhein-Westfalen



Abbildung 7 System der räumlichen Planung in Nordrhein-Westfalen

Anhang 1: Zentrale Orte in Nordrhein-Westfalen

Planungsraum, Kreis, Gemeinde	Ober-, Mittel, Grundzentrum
Regierungsbezirk Arnsberg ohne RVR-Gebiet	
Hochsauerlandkreis	
Arnsberg	Mittelzentrum
Brilon	Mittelzentrum
Marsberg	Mittelzentrum
Meschede	Mittelzentrum
Schmallenberg	Mittelzentrum
Sundern	Mittelzentrum
Winterberg	Mittelzentrum
Bestwig	Grundzentrum
Eslohe	Grundzentrum
Hallenberg	Grundzentrum
Medebach	Grundzentrum
Olsberg	Grundzentrum
Märkischer Kreis	
Altena	Mittelzentrum
Hemer	Mittelzentrum
Iserlohn	Mittelzentrum
Lüdenscheid	Mittelzentrum
Meinerzhagen	Mittelzentrum
Menden	Mittelzentrum
Plettenberg	Mittelzentrum
Werdohl	Mittelzentrum
Balve	Grundzentrum
Halver	Grundzentrum
Herscheid	Grundzentrum
Kierspe	Grundzentrum
Nachrodt-Wiblingwerde	Grundzentrum
Neuenrade	Grundzentrum
Schalksmühle	Grundzentrum
Kreis Olpe	
Attendorn	Mittelzentrum
Lennestadt	Mittelzentrum
Olpe	Mittelzentrum
Drolshagen	Grundzentrum
Finnentrop	Grundzentrum
Kirchhundem	Grundzentrum
Wenden	Grundzentrum
Kreis Siegen-Wittgenstein	
Siegen	Oberzentrum
Bad Berleburg	Mittelzentrum
Bad Laasphe	Mittelzentrum
Kreuztal	Mittelzentrum
Neunkirchen	Mittelzentrum
Burbach	Grundzentrum
Erndtebrück	Grundzentrum
Freudenberg	Grundzentrum
Hilchenbach	Grundzentrum

Netphen	Grundzentrum
Wilnsdorf	Grundzentrum
Kreis Soest	
Geseke	Mittelzentrum
Lippstadt	Mittelzentrum
Soest	Mittelzentrum
Warstein	Mittelzentrum
Werl	Mittelzentrum
Anröchte	Grundzentrum
Bad Sassendorf	Grundzentrum
Ense	Grundzentrum
Erwitte	Grundzentrum
Lippetal	Grundzentrum
Möhnesee	Grundzentrum
Rüthen	Grundzentrum
Welver	Grundzentrum
Wickede	Grundzentrum
Regierungsbezirk Detmold	
Bielefeld	Oberzentrum
Kreis Gütersloh	
Gütersloh	Mittelzentrum
Halle	Mittelzentrum
Rheda-Wiedenbrück	Mittelzentrum
Rietberg	Mittelzentrum
Borgholzhausen	Grundzentrum
Harsewinkel	Grundzentrum
Herzebrock-Clarholz	Grundzentrum
Langenberg	Grundzentrum
Schloß Holte-Stukenbrock	Grundzentrum
Steinhagen	Grundzentrum
Verl	Grundzentrum
Versmold	Grundzentrum
Werther	Grundzentrum
Kreis Herford	
Bünde	Mittelzentrum
Herford	Mittelzentrum
Löhne	Mittelzentrum
Vlotho	Mittelzentrum
Enger	Grundzentrum
Hiddenhausen	Grundzentrum
Kirchlengern	Grundzentrum
Rödinghausen	Grundzentrum
Spenge	Grundzentrum
Kreis Höxter	
Bad Driburg	Mittelzentrum
Beverungen	Mittelzentrum
Brakel	Mittelzentrum
Höxter	Mittelzentrum
Steinheim	Mittelzentrum
Warburg	Mittelzentrum
Borgentreich	Grundzentrum
Marienmünster	Grundzentrum
Nieheim	Grundzentrum

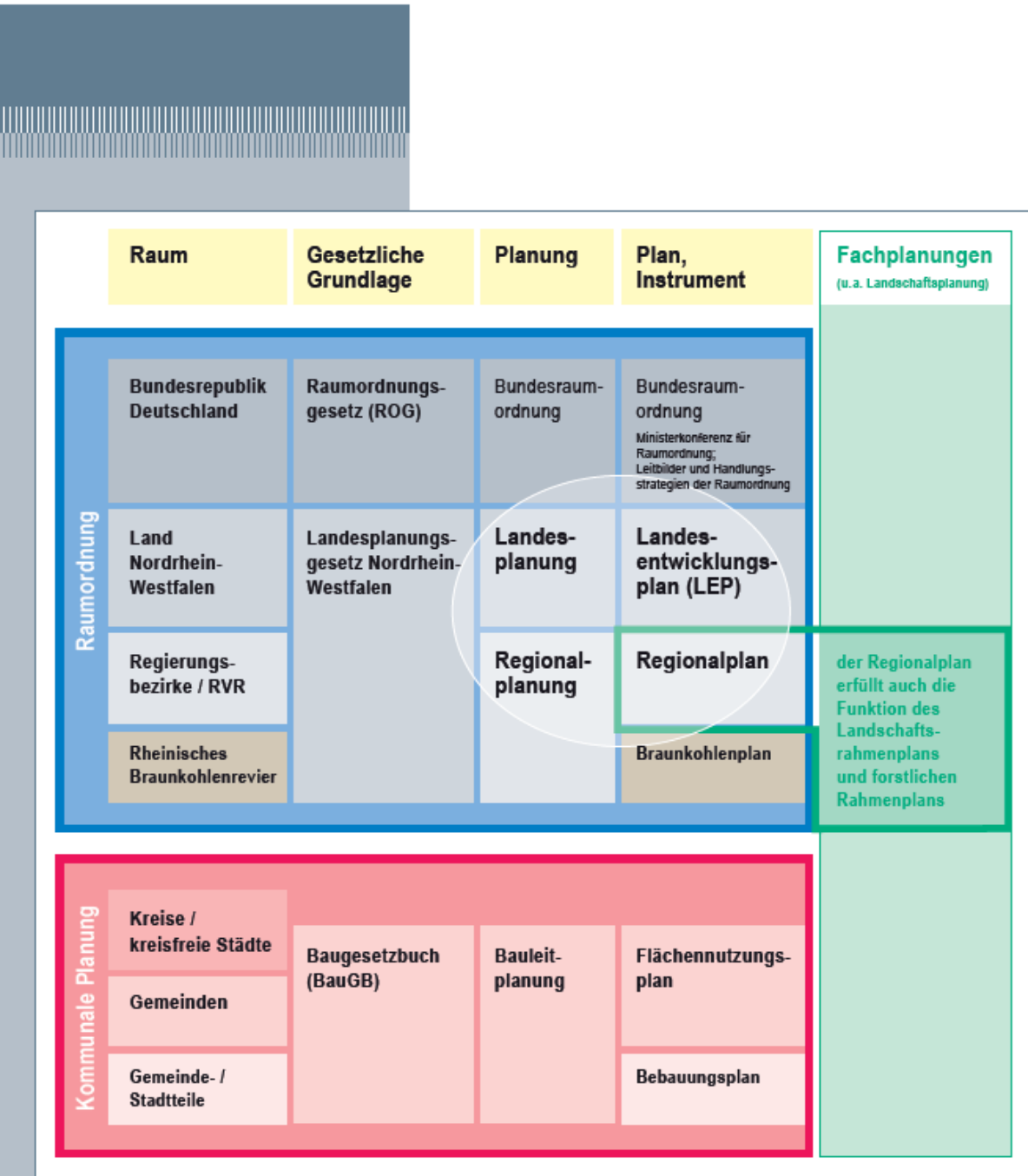
Willebadessen	Grundzentrum
Kreis Lippe	
Bad Salzuflen	Mittelzentrum
Barntrop	Mittelzentrum
Blomberg	Mittelzentrum
Detmold	Mittelzentrum
Horn-Bad Meinberg	Mittelzentrum
Lage	Mittelzentrum
Lemgo	Mittelzentrum
Augustdorf	Grundzentrum
Dörentrup	Grundzentrum
Extertal	Grundzentrum
Kalletal	Grundzentrum
Leopoldshöhe	Grundzentrum
Lügde	Grundzentrum
Oerlinghausen	Grundzentrum
Schieder-Schwalenberg	Grundzentrum
Schlangen	Grundzentrum
Kreis Minden-Lübbecke	
Bad Oeynhausen	Mittelzentrum
Espelkamp	Mittelzentrum
Lübbecke	Mittelzentrum
Minden	Mittelzentrum
Petershagen	Mittelzentrum
Porta Westfalica	Mittelzentrum
Hille	Grundzentrum
Hüllhorst	Grundzentrum
Preussisch Oldendorf	Grundzentrum
Rahden	Grundzentrum
Stemwede	Grundzentrum
Kreis Paderborn	
Paderborn	Oberzentrum
Büren	Mittelzentrum
Delbrück	Mittelzentrum
Altenbeken	Grundzentrum
Bad Lippspringe	Grundzentrum
Borchen	Grundzentrum
Hövelhof	Grundzentrum
Lichtenau	Grundzentrum
Salzkotten	Grundzentrum
Wünnenberg	Grundzentrum
Regierungsbezirk Düsseldorf ohne RVR-Gebiet	
Düsseldorf	Oberzentrum
Krefeld	Oberzentrum
Mönchengladbach	Oberzentrum
Wuppertal	Oberzentrum
Remscheid	Mittelzentrum
Solingen	Mittelzentrum
Kreis Kleve	
Emmerich	Mittelzentrum
Geldern	Mittelzentrum
Goch	Mittelzentrum

Kevelaer	Mittelzentrum
Kleve	Mittelzentrum
Bedburg-Hau	Grundzentrum
Issum	Grundzentrum
Kalkar	Grundzentrum
Kerken	Grundzentrum
Kranenburg	Grundzentrum
Rees	Grundzentrum
Rheurdt	Grundzentrum
Straelen	Grundzentrum
Uedem	Grundzentrum
Wachtendonk	Grundzentrum
Weeze	Grundzentrum
Kreis Mettmann	
Erkrath	Mittelzentrum
Haan	Mittelzentrum
Heiligenhaus	Mittelzentrum
Hilden	Mittelzentrum
Langenfeld	Mittelzentrum
Mettmann	Mittelzentrum
Monheim	Mittelzentrum
Ratingen	Mittelzentrum
Velbert	Mittelzentrum
Wülfrath	Mittelzentrum
Rheinkreis Neuss	
Dormagen	Mittelzentrum
Grevenbroich	Mittelzentrum
Kaarst	Mittelzentrum
Korschenbroich	Mittelzentrum
Meerbusch	Mittelzentrum
Neuss	Mittelzentrum
Jüchen	Grundzentrum
Rommerskirchen	Grundzentrum
Kreis Viersen	
Kempen	Mittelzentrum
Nettetal	Mittelzentrum
Schwalmtal	Mittelzentrum
Tönisvorst	Mittelzentrum
Viersen	Mittelzentrum
Willich	Mittelzentrum
Brüggen	Grundzentrum
Grefrath	Grundzentrum
Niederkrüchten	Grundzentrum
Regierungsbezirk Köln	
Aachen	Oberzentrum
Bonn	Oberzentrum
Köln	Oberzentrum
Leverkusen	Mittelzentrum
Kreis Aachen	
Alsdorf	Mittelzentrum
Baesweiler	Mittelzentrum
Eschweiler	Mittelzentrum
Herzogenrath	Mittelzentrum

Monschau	Mittelzentrum
Stolberg	Mittelzentrum
Würselen	Mittelzentrum
Roetgen	Grundzentrum
Simmerath	Grundzentrum
Kreis Düren	
Düren	Mittelzentrum
Jülich	Mittelzentrum
Aldenhoven	Grundzentrum
Heimbach	Grundzentrum
Hürtgenwald	Grundzentrum
Inden	Grundzentrum
Kreuzau	Grundzentrum
Langerwehe	Grundzentrum
Linnich	Grundzentrum
Merzenich	Grundzentrum
Nideggen	Grundzentrum
Niederzier	Grundzentrum
Nörvenich	Grundzentrum
Titz	Grundzentrum
Vettweiß	Grundzentrum
Rhein-Erft-Kreis	
Bedburg	Mittelzentrum
Bergheim	Mittelzentrum
Brühl	Mittelzentrum
Erfstadt	Mittelzentrum
Frechen	Mittelzentrum
Hürth	Mittelzentrum
Kerpen	Mittelzentrum
Pulheim	Mittelzentrum
Wesseling	Mittelzentrum
Elsdorf	Grundzentrum
Kreis Euskirchen	
Euskirchen	Mittelzentrum
Mechernich	Mittelzentrum
Schleiden	Mittelzentrum
Bad Münstereifel	Grundzentrum
Blankenheim	Grundzentrum
Dahlem	Grundzentrum
Hellenthal	Grundzentrum
Kall	Grundzentrum
Nettersheim	Grundzentrum
Weilerswist	Grundzentrum
Zülpich	Grundzentrum
Kreis Heinsberg	
Erkelenz	Mittelzentrum
Geilenkirchen	Mittelzentrum
Heinsberg	Mittelzentrum
Hückelhoven	Mittelzentrum
Übach-Palenberg	Mittelzentrum
Wegberg	Mittelzentrum
Gangelt	Grundzentrum
Selfkant	Grundzentrum

Waldfeucht	Grundzentrum
Wassenberg	Grundzentrum
Oberbergischer Kreis	
Engelskirchen	Mittelzentrum
Gummersbach	Mittelzentrum
Radevormwald	Mittelzentrum
Waldbröl	Mittelzentrum
Wipperfürth	Mittelzentrum
Bergneustadt	Grundzentrum
Hückeswagen	Grundzentrum
Lindlar	Grundzentrum
Marienheide	Grundzentrum
Morsbach	Grundzentrum
Nümbrecht	Grundzentrum
Reichshof	Grundzentrum
Wiehl	Grundzentrum
Rheinisch-Bergischer Kreis	
Bergisch Gladbach	Mittelzentrum
Leichlingen	Mittelzentrum
Wermelskirchen	Mittelzentrum
Burscheid	Grundzentrum
Kürten	Grundzentrum
Odenthal	Grundzentrum
Overath	Grundzentrum
Rösrath	Grundzentrum
Rhein-Sieg-Kreis	
Bad Honnef	Mittelzentrum
Bornheim	Mittelzentrum
Eitorf	Mittelzentrum
Hennef	Mittelzentrum
Königswinter	Mittelzentrum
Lohmar	Mittelzentrum
Niederkassel	Mittelzentrum
Rheinbach	Mittelzentrum
Sankt Augustin	Mittelzentrum
Siegburg	Mittelzentrum
Troisdorf	Mittelzentrum
Alfter	Grundzentrum
Meckenheim	Grundzentrum
Much	Grundzentrum
Neunkirchen-Seelscheid	Grundzentrum
Ruppichterath	Grundzentrum
Swisttal	Grundzentrum
Wachtberg	Grundzentrum
Windeck	Grundzentrum
Regierungsbezirk Münster ohne RVR-Gebiet	
Münster	Oberzentrum
Kreis Borken	
Ahaus	Mittelzentrum
Bocholt	Mittelzentrum
Borken	Mittelzentrum
Gronau	Mittelzentrum
Stadtlohn	Mittelzentrum

Vreden	Mittelzentrum
Gescher	Grundzentrum
Heek	Grundzentrum
Heiden	Grundzentrum
Isselburg	Grundzentrum
Legden	Grundzentrum
Raesfeld	Grundzentrum
Reken	Grundzentrum
Rhede	Grundzentrum
Schöppingen	Grundzentrum
Südlohn	Grundzentrum
Velen	Grundzentrum
Kreis Coesfeld	
Coesfeld	Mittelzentrum
Dülmen	Mittelzentrum
Lüdinghausen	Mittelzentrum
Ascheberg	Grundzentrum
Billerbeck	Grundzentrum
Havixbeck	Grundzentrum
Nordkirchen	Grundzentrum
Nottuln	Grundzentrum
Olfen	Grundzentrum
Rosendahl	Grundzentrum
Senden	Grundzentrum
Kreis Steinfurt	
Emsdetten	Mittelzentrum
Greven	Mittelzentrum
Ibbenbüren	Mittelzentrum
Lengerich	Mittelzentrum
Ochtrup	Mittelzentrum
Rheine	Mittelzentrum
Steinfurt	Mittelzentrum
Altenberge	Grundzentrum
Hopsten	Grundzentrum
Hörstel	Grundzentrum
Horstmar	Grundzentrum
Ladbergen	Grundzentrum
Laer	Grundzentrum
Lienen	Grundzentrum
Lotte	Grundzentrum
Metelen	Grundzentrum
Mettingen	Grundzentrum
Neuenkirchen	Grundzentrum
Nordwalde	Grundzentrum
Recke	Grundzentrum
Saerbeck	Grundzentrum
Tecklenburg	Grundzentrum
Westerkappeln	Grundzentrum
Wettringen	Grundzentrum
Kreis Warendorf	
Ahlen	Mittelzentrum
Beckum	Mittelzentrum
Oelde	Mittelzentrum

Warendorf	Mittelzentrum
Beelen	Grundzentrum
Drensteinfurt	Grundzentrum
Ennigerloh	Grundzentrum
Everswinkel	Grundzentrum
Ostbevern	Grundzentrum
Sassenberg	Grundzentrum
Sendenhorst	Grundzentrum
Telgte	Grundzentrum
Wadersloh	Grundzentrum
Regionalverband Ruhr	
Bochum	Oberzentrum
Bottrop	Mittelzentrum
Dortmund	Oberzentrum
Duisburg	Oberzentrum
Essen	Oberzentrum
Gelsenkirchen	Mittelzentrum
Hagen	Oberzentrum
Hamm	Mittelzentrum
Herne	Mittelzentrum
Mülheim an der Ruhr	Mittelzentrum
Oberhausen	Mittelzentrum
Ennepe-Ruhr-Kreis	
Ennepetal	Mittelzentrum
Gevelsberg	Mittelzentrum
Hattingen	Mittelzentrum
Herdecke	Mittelzentrum
Schwelm	Mittelzentrum
Sprockhövel	Mittelzentrum
Wetter	Mittelzentrum
Witten	Mittelzentrum
Breckerfeld	Grundzentrum
Kreis Recklinghausen	
Castrop-Rauxel	Mittelzentrum
Datteln	Mittelzentrum
Dorsten	Mittelzentrum
Gladbeck	Mittelzentrum
Haltern	Mittelzentrum
Herten	Mittelzentrum
Marl	Mittelzentrum
Oer-Erkenschwick	Mittelzentrum
Recklinghausen	Mittelzentrum
Waltrop	Mittelzentrum
Kreis Unna	
Bergkamen	Mittelzentrum
Kamen	Mittelzentrum
Lünen	Mittelzentrum
Schwerte	Mittelzentrum
Selm	Mittelzentrum
Unna	Mittelzentrum
Werne	Mittelzentrum
Bönen	Grundzentrum
Fröndenberg	Grundzentrum

Holzwickede	Grundzentrum
Kreis Wesel	
Dinslaken	Mittelzentrum
Hamminkeln	Mittelzentrum
Kamp-Lintfort	Mittelzentrum
Moers	Mittelzentrum
Neukirchen-Vluyn	Mittelzentrum
Rheinberg	Mittelzentrum
Voerde	Mittelzentrum
Wesel	Mittelzentrum
Xanten	Mittelzentrum
Alpen	Grundzentrum
Hünxe	Grundzentrum
Schermbbeck	Grundzentrum
Sonsbeck	Grundzentrum

Anhang 2: Landesbedeutsame Kulturlandschaftsbereiche

Nr. / Name
Wertgebende Elemente und Strukturen
<p>1 / Wesertal zwischen Porta Westfalica und Schlüsselburg sehr reiche Fundlandschaft für alle Perioden der Menschheitsgeschichte, Weserfurt als Schnittpunkt wichtiger Straßen, Bischofssitz Minden und Klöster, Stromtallandschaft mit charakteristischer Siedlungsstruktur, wichtiges Wasserstraßenkreuz, herausragende Landmarke (Porta Westfalica), Stadtkern Petershagen und Ortskern Schlüsselburg, jeweils mit Schloss, öffentlichen Bauten und Bürgerhäusern, Dorfkerne Jössen, Windheim, Heimsen, Buchholz und Ovenstädt mit romanischen Pfarrkirchen und ländlicher Architektur überwiegend des 19. Jahrhunderts aber auch mit bemerkenswerten älteren Beispielen, Güter Neuhof und Schlüsselburg, Weser-Fährstellen und -Staustufen, Kraftwerk Lahde, Scheunenviertel Schlüsselburg, Jüdischer Friedhof in Petershagen-Wasserstraße, Glashütte Gernheim, Wind- und Wassermühlen</p>
<p>2 / Amtsvenn – Ammerter Mark einer der größten und bedeutendsten Hochmoor- und Feuchtwiesenkomplexe in NRW mit meist stark strukturiertem Abtorfungsmosaik, entlang der Dinkelniederung typisches Siedlungsmuster mit enger Verknüpfung zwischen Fließgewässern und ehemaligen Heide- und Ödlandflächen, Ammerter Mark: neolithische Siedlungskammer mit Siedlungen und Flachgräberfeld der Trichterbecherkultur sowie spätneolithischen Grabhügeln, großer bronze- und eisenzeitlicher Bestattungsplatz mit zeitgleichen Siedlungsspuren, unter Dünen detailreiches archäobotanisches Archiv zur Landschaftsgeschichte, Fundlandschaft Ammerter Mark bei Heek</p>
<p>3 / Bischofsstadt Münster mit dem Wigbold Wolbeck Dom, mittelalterliche Kirchen, mittelalterliches Rathaus, Wohnbebauung des 16. bis 20. Jahrhunderts, gesamtes Spektrum städtischer Bebauung, umfangreiches archäologisches Archiv zur Entstehung mittelalterlicher Zentralorte, um Münster: bischöfliche Grundherrschaft, kirchliche Einrichtungen sowie Erbmänner- und Adelssitze, in Wolbeck: Landesburg (<i>Bodendenkmal</i>), Grundriss des Ortskerns, Kirche, Drostenhof, zahlreichen Gebäuden am Steintor, an der Herren-, Hof-, Münster-, Neustraße, das Gut Fronhof, historischer Tiergarten aus dem 18. Jahrhundert</p>
<p>4 / Schloss Nordkirchen und Umfeld Schloss Nordkirchen und Parkanlage des westfälischen Barocks, vielfältige Sichtachsen, Waldgürtel, Dorfkerne Capelle, Herbern, Nordkirchen, Südkirchen, Adelssitze Westerwinkel, Ittlingen samt Park-, Wald- und Grünflächen, Forsthäuser in Nordkirchen und Westerwinkel</p>
<p>5 / Senne mit angrenzendem Teutoburger Wald Truppenübungsplatz Senne, Dörfer Haustenbeck, Lippereihe und Taubenteich, historische Straßentrassen, Sennelager: Kasernen, Ställe, Reithallen und Kasinos, Soldatenerholungsheim, Lager Staumühle Kriegsgefangenenlager, Schloss Holte-Stukenbrock: Stalag 326 (Stammlager) mit Arrestgebäude, und Lagerkirche, die an der ehem. Lagerstraße liegen, Archäologische Überreste des Schlosses Lopshorn, Sennestadt mit verschiedenen Typen des Wohnungsbaus und zentralen Baulichkeiten (<i>Rathaus, Kirchen</i>) als Beispiel der für die 1960er und 70er Jahre typischen Vorstellungen von Architektur und Städtebau</p>
<p>6 / Lippe – Anreppen – Boker Heide Römerlager von Anreppen, 4/5 n. Chr. angelegt, frühmittelalterliche Hünenburg bei Boke, Burg- und Schlossplatz Ringboke mit frühneuzeitlicher Befestigung, westlich von Lippstadt bedeutende archäologische Fundlandschaft, mittelalterliche Burg Lipperode,</p>

<p>Streusiedlungsformen: Drubbelsiedlung mit Langstreifenflur in Untereichen, Einzelhöfe mit Blockfluren im Bereich Hagen, Hagenhufensiedlung am Südrand des Delbrücker Rückens im Bereich Riege und Köttersiedlungen im Bereich der ehemaligen Gemeinde, Kirchdorf Kirchboke und Kleinstadt Delbrück, 1850–53 geschaffenes Kanalsystem</p>
<p>7 / Weser – Hörter – Corvey Benediktinerkonvent Corvey und Kloster Herstelle, Kirchsiedlung und Furtort Hörter, karolingische Grabenbefestigung, rekonstruierte Ruine der mittelalterlichen Propstei Roden, historische Siedlungsstruktur an der Weser mit Städten, Klöstern, Burgen und ländlichen Siedlungen, Tonenburg, historische Landnutzungsformen (<i>Halbtrockenrasen, Niederwald und Hudewaldrelikte</i>), Zeugnisse der Wasserbaugeschichte (<i>Flussregulierung und –ausbau / Edertalsperre wegen Sommerwasserführung</i>) und der Transportgeschichte (<i>Treidelpfad, Holzflößerei, alte Hafenstandorte z. B. Beverungen</i>)</p>
<p>8 / Issel – Dingdener Heide Altsiedellandschaft: ur- und frühgeschichtliche, römisch-kaiserzeitliche germanische Siedlungsplätze, Wurtten und Bestattungsplätze; mittelalterliche Plaggenesche, Verkehrswege, Landwehren und Bruchkolonisation (<i>Ringenberg, Wertherbruch</i>); durch jahrhundertelange traditionelle bäuerliche Landnutzung entstandene Kulturlandschaft mit Eschäckern, Heideresten, Landwehren und Hofwüstungen (Projekt „Dingdener Heide – Geschichte einer Kulturlandschaft“ der NRW-Stiftung).</p>
<p>9 / Xanten Römische Stadt mit Lager, Übungslager, Limesstraße, Bestattungen, Wasserleitung, Hafen am Alt-rhein (Archäologischer Park des LVR); Birten mit römischem Lager, Amphitheater, Gräberfeldern; mittelalterliche Stadt, Dom mit Immunität.</p>
<p>10 / Residenz Kleve – Der Reichswald Barocke Residenz Kleve mit mittelalterlicher und neuzeitlicher Stadt sowie Schwanenburg: Garten- und Parkanlagen, Alleen, Sichtachsen und Blickbezüge in die umgebende Landschaft und zu den Städten des Unteren Niederrheins, Silhouetten; Kurviertel des 19. Jh., Burg und Stift Hochelten, Spoykanal, Eisenbahn Kleve–Elten, Moyland; Kalkar mit römischem Heiligtum, <i>Burginatum</i>, mittelalterliche Stadt mit Befestigung; im Reichswald steinzeitliche Rast- und Werkplätze, vorgeschichtliche Hügelgräber und Siedlungsplätze, römischer Burgus Asperden; Reichswald von hoher forstgeschichtliche Bedeutung.</p>
<p>11 / Mittlere Niers Alt- und mittelsteinzeitliche Siedlungs- und Rastplätze; römische Siedlung und Gräberfelder bei Pont und Straelen; mittelalterliche Mühlen, Motten und Wasserburgen, dichte Reihung von Adelssitzen; Geldern und Straelen: mittelalterliche Burg, Stadt und Befestigung, Herrenhäuser mit Parkanlagen, reiche Ausstattung mit vegetativen Kulturlandschaftselementen; Waldhufendorf Lüttelforst; Abschnitt der Napoleonischen Straße Venlo–Geldern; Abschnitt der Eisenbahntrassen Venlo–Geldern und Geldern–Baerl.</p>
<p>12 / Haltern – Lippe – Haard archäologische Fundlandschaft in Haltern mit mehreren Militärlagern, Gräberfeld und Hafenanlagen aus der römischen Okkupationszeit, historischer Stadtkern Haltern, Wallfahrtsstätte Annaberg mit Kirche, Kirche in Marl-Hamm und karolingische Befestigung mit Kirche in Bossendorf, ehemaliges Stift Flaesheim, Halterner Stausee, anthropogene Biotope der Westruper Heide, Anlagen des Bergbaus und der chemischen Industrie auf dem Gebiet der Stadt Marl, Schacht „An der Haard“ (<i>Schacht 6 der Zeche Auguste Victoria/Blumenthal</i>), Wesel-Datteln-Kanal, Waldfläche „Haard“: Eichen-Birken- oder Kiefernwälder, drei Feuerwachtürme bilden neuzeitliche Landmarken, kulturhistorisch und archäologisch wertvolle Strukturen (<i>z. B. Hohlwege, alte Abgrabungen bzw. Pingen, ehemalige Gemarkungsgrenzen</i>), besonders gut erhaltene neolithische und bronzezeitliche Grabhügel, untertägige vor allem steinzeitliche Fundstellen</p>

<p>13 / Zollverein – Nordstern Montanindustrielle Kulturlandschaft des 19./20. Jh., darin Welterbe Essen-Zollverein mit Pufferzone (Stoppenberg, Schonneck und Katernberg): Bergbaulandschaft an der Köln-Mindener Eisenbahn und dem Rhein-Herne-Kanal mit Zechen, Schachtanlagen, Bergehalden, Bahnen, Gräben und Kanäle, Arbeitersiedlungen und Infrastruktureinrichtungen wie Kirchen, Schulen; postindustrielle Landschaftsgestaltung (IBA, BuGa).</p>
<p>14 / Ruhrtal Vielfältige, zeitlich reich differenzierte Kulturlandschaft: steinzeitliche, metallzeitliche, römisch-kaiserzeitliche germanische Besiedlung und Gräber; fränkische, frühmittelalterliche, mittelalterliche Besiedlung, Burgen (<i>Hohensyburg, Blankenstein, Herbede, Steinhausen, Kemnade, Witten, Husen</i>), Klöster (<i>Werden</i>), Städte und Dörfer (<i>Werden, Kettwig, Hohensyburg, Blankenstein (mit Gethmann'schem Garten), Hattingen, Volmarstein, Wetter, Wengern und Stiepel</i>); Aussichts- und Gedenktürme (<i>Vincketurm, Kaiserdenkmal</i>); frühindustrielle Steinkohlenbergwerke (<i>Stollen- und Schachtbergbau</i>), Muttental mit historischen Bergbauanlagen (<i>Zeche Nachtigall</i>); Eisen- und Stahlwerke (<i>Henrichshütte - Standorte des LWL-Industriemuseums -, Fabrikanlage Lohmann</i> seit den 1860er Jahren an der Ruhr bei Herbede); Industriellenvillen mit Parkanlagen (<i>Villa Hügel</i>); neuzeitlicher Schifffahrtsweg Ruhr mit Schleusen und Häfen, historischer Leinpfad, Flusstauseen; frühe Eisenbahntrassen des 19. Jh. (<i>Prinz-Wilhelm-Eisenbahn, Hespertalbahn</i>).</p>
<p>15 / Soester Börde – Hellweg reiches archäologisches Potenzial im Boden, Gräberfelder des späten 6. bis frühen 9. Jahrhunderts, gehölzarme Agrarlandschaft, Trockentäler „Schledden“, anthropogene Kalkmagerrasen, örtliche Grünsandsteinvorkommen als regional charakteristisches Baumaterial historische Ost-West-Verkehrsachse (<i>Hellweg – B 1 – A 44</i>), historische Stadtkerne Werl und Soest mit historischen Stadtstrukturen und Baudenkmalern aus acht Jahrhunderten, Dörfer der Börde und Kirchdörfer am Hellweg, Kloster Paradiese, Patrizische Landsitze der Sälzer um Werl, Eisenbahn seit 1854, Salzgewinnung: Saline, Kurbäder (<i>Werl, Bad Sassendorf</i>)</p>
<p>16 / Römische Limesstraße Römischer Straßentrassenkorridor, begleitende militärische und zivile Infrastruktur, römische Besiedlung.</p>
<p>17 / Köln Vielfältiger, zeitlich reich differenzierter Stadtraum: vorgeschichtliche Siedlungs- und Bestattungsplätze; römisch-kaiserzeitliche germanische Besiedlung Westhoven; römische Stadt CCAA Colonia Claudia Ara Agrippinensium (<i>Stadtgrundriss</i>), römische Siedlungsplätze, Straßen, Hafen, Brücken, rechtsrheinische Festung <i>Divitia</i> (Deutz); fränkische städtische Besiedlung, Bestattungen; mittelalterliche Stadt mit Stadtmauer, romanischen Kirchen und Klöstern, Dom (<i>Welterbe</i>), Friedhöfen und Töpfereien; frühneuzeitliche preußische Festung (erhaltene Forts); bedeutender Verkehrsknotenpunkt mit Hauptbahnhof und Hohenzollernbrücke, Rheinbrücken (<i>20. Jh.</i>), Ringstraßen; Messe, Grünsystem (<i>Grüngürtel</i>), Parkanlagen.</p>
<p>18 / Brühler Schlösser – Vorgebirge Barocke kurfürstliche Schlösser Augustusburg und Falkenlust (<i>Welterbe mit Pufferzone</i>), Gärten und Parks, Achsen und Sichtbezüge; mittelalterliche, neuzeitliche Burg und Stadt Brühl; im Vorgebirge: römische Siedlungsplätze, Abschnitt der römischen Wasserleitung Eifel-Köln; früh- bis spätmittelalterliche Töpfereien; mittelalterliche Burgen und Ortschaften, Klöster.</p>
<p>19 / Tal der Wupper Kulturlandschaft von hervorragender komplexer industriegeschichtlicher Persistenz und Bedeutung: neuzeitliche Eisenverarbeitung mit vielen erhaltenen Betrieben, Mühlen, Hammerwerke mit umfangreichen Wasseranlagen;</p>

<p>Textilindustrie bei Lennep mit europaweiter Bedeutung (<i>Dahlhausen, Vogelsmühle, Dahlerau, Keilbeck</i>); historisch bedeutsame Verkehrsstrassen (<i>Schwebebahn, Eisenbahnen, Brücken, Müngstener Brücke</i>); fossilführende devonische Kalke.</p>
<p>20 / Briloner Hochfläche intensiv genutzte Agrarlandschaft, Funde der römischen Kaiserzeit, Blei-Grubenbezirke im Umfeld von Brilon, Brilon-Alme und Wünnenberg-Bleiwäsche, strukturelle Hinterlassenschaften des einstigen Blei-Bergbaus und der Verhüttung im Umfeld von Brilon, Brilon-Alme und Wünnenberg-Bleiwäsche, Ortswüstungen (<i>spätestens seit dem 8. Jh. und im 9.–11. Jahrhundert</i>), wüstgefallener Archidiakonatsitz Haldinchusen, Stadtkern Brilon mit Kirche und Rathaus aus dem Mittelalter, Teilen der Stadtbefestigung, Kloster und Bürgerhäusern seit 1700, historische Mühlen entlang der Alme, Schloss und Dorf Alme, barocke Landgüter Tinne und Almerfeld, Aussiedlerhöfe in Weilern auf der flurbereinigten Hochfläche, historische Kerne von Altenbüren, Nehlen, Scharfenberg und Thülen, „Bruchhauser Steine“</p>
<p>21 / Raum Schmallenberg Bodendenkmal Wilzenberg mit Kapelle und Kreuzwegen, Kloster Grafschaft, historischer Stadtkern Schmallenberg, Kirchdörfer Lenne, Oberkirchen und Wormbach mit Pfarrkirchen und Pfarrhäusern, dörflicher Bebauung mit prägnanten Fachwerkbauten vom 17. Jahrhundert bis in die Zeit des Wiederaufbaus 1945-50, Weiler Winkhausen, Nieder- und Obersorpe mit Bauernhöfen seit dem 17. Jahrhundert, ehemalige Standorte von Hammerwerken an der Lenne, Getreidemühle Oberkirchen</p>
<p>22 / Wahner Heide – Siegburg Altsteinzeitlicher Quarzitabbau und –bearbeitung; vorgeschichtliche Siedlungsplätze und Bestattungen, Grabhügel; römisch-kaiserzeitliche germanische Siedlungs- und Bestattungsplätze; mittelalterliche und neuzeitliche Töpfereien; mittelalterlicher Bergbau und Fabrikanlagen; militärische Anlagen seit dem 19. Jh., europaweit bedeutsamer Biotopkomplex aufgrund der besonderen Nutzung; mittelalterliches Kloster und Stadt Siegburg, bedeutende Sichtachsen und Silhouettenwirkung; Forsthaus Telegraph bei Troisdorf als Bestandteil der optisch-mechanischen Telegraphenlinie Berlin-Minden-Köln-Koblenz.</p>
<p>23 / Römische Straße Köln–Heerlen Römische Straßentrassenkorridor mit begleitender Infrastruktur, römische Siedlungsplätze.</p>
<p>24 / Erft mit Swist und Rotbach – Euskirchener Börde und Voreifel Vielfältige, zeitlich reich differenzierte Kulturlandschaft: vorgeschichtliche und römische Siedlungsplätze; mittelalterliche Orte; Mühlen mit umfangreichen Wasseranlagen; Wasserburg- und Schlossanlagen, Gärten und Parks, Grünlandflächen, wertvolle alte Waldflächen; mittelalterliche Stadt Kaster; Euskirchener Börde und Voreifel: altsteinzeitliche Siedlungsplätze (<i>Lommersum</i>); metallzeitliche Siedlungsplätze, Metallgewinnung und Metallverarbeitung; römische Siedlungsplätze, römischer Marktort <i>Vicus Belgica</i> (Billig), Abschnitt der römischen Wasserleitung Eifel–Köln, römischer Bergbau, Kalkbrennerei, Metallverarbeitung; frühmittelalterliche fränkische Siedlungsplätze, Gräberfelder; mittelalterliche Burganlagen, Mühlen mit umfangreichen Wasseranlagen; mittelalterliche, neuzeitliche Städte Euskirchen, Rheinbach; Abschnitt der Aachen-Frankfurter Heerstraße.</p>
<p>25 / Aachen Vielfältiger, zeitlich reich differenzierter Stadtraum: fossilführende karbonische Kalke; jungsteinzeitlicher Bergbau am Lousberg;</p>

<p>römische Siedlung und römische Thermenanlagen in Aachen und Burtscheid; frühmittelalterliche Pfalz und Dom (<i>Welterbe</i>) und Siedlungsplätze; mittelalterliche Aachener Landwehr, Mühlen, Burganlagen; frühneuzeitlicher Bergbau; neuzeitliche Stadt mit Bausubstanz des 17. bis 19. Jh., Bade- und Parkanlagen (Bad Aachen); <i>Lousbergpark</i> als älteste von Bürgern errichtete Parkanlage Mitteleuropas (1807); Abschnitt der Aachen-Frankfurter Heerstraße; Abschnitt der frühen Eisenbahnstrecke Aachen–Köln; Abschnitt des Westwalls (<i>Zweiter Weltkrieg</i>).</p>
<p>26 / Nordeifel – Römische Straße Köln–Trier Vielfältige, zeitlich reich differenzierte Kulturlandschaft: fossilführende devonische Kalke; altsteinzeitliche Karsthöhle (<i>Kartstein- oder Kakushöhle</i>) in Mechernich-Eiserfey; Bergbau seit der Vorgeschichte, Buntsandsteinabbau, Erzabbau und Metallverarbeitung; römische Siedlungsplätze (<i>Landgut Blankenheim</i>), Tempelbezirke, Eifelwasserleitung; römischer Straßentrassenkorridor Köln-Blankenheim-Trier mit begleitender Infrastruktur; römischer Kalkabbau und Kalkverarbeitung; mittelalterliche Burgen und Mühlen mit umfangreichen Wasseranlagen; mittelalterliche Burg mit Wasserleitung und Blankenheim, mittelalterliche Städte Blankenheim und Münstereifel; Kalkmagerrasen als bedeutsame Biotopkomplexe aufgrund der besonderen Lage und Nutzung; Radioteleskop auf dem Stockert bei Bad Münstereifel.</p>
<p>27 / Monschauer Land Reiche und vielfältige Kulturlandschaft: mittelalterliche Burg und Stadt Monschau, zahlreiche bauliche und landschaftliche Relikte der Tuchindustrie (<i>Rahmenberg</i>); bäuerliche Heckenlandschaft mit charakteristischem, einmaligem Haus- und Feldheckensystem; Kloster Reichenstein; Abschnitt der Vennbahn; Abschnitt des Westwalls (<i>Zweiter Weltkrieg</i>).</p>
<p>28 / Siebengebirge Vielfältige, zeitlich reich differenzierte Kulturlandschaft von europäischer Bedeutung: vorgeschichtlicher Ringwall Petersberg, vorgeschichtliche Siedlungs- und Bestattungsplätze; römischer Bergbau, Steinabbau, Hafen; mittelalterliche Burganlagen und Stadt Königswinter; Relikte des Zisterzienserklosters Heisterbach mit zugehörigen Anlagen (<i>Klosterlandschaft Heisterbach</i>); mittelalterlicher bis neuzeitlicher Steinabbau (<i>verschiedene Gesteine zu unterschiedlichen Verwendungszwecken</i>); frühester neuzeitlicher Braunkohlebergbau (18. Jh.) mit Alaungewinnung im Ennert (19. Jh.); Weinbau seit dem Mittelalter, historische Waldnutzungsformen (z. B. Ramholzwirtschaft); Ausgangspunkt der Rheinromantik (<i>Kloster- und Burgruinen, Gebirgskulisse u.a.</i>), touristische Erschließung seit dem frühen 19. Jh. (<i>Wege, Aussichtspunkte, Zahnradbahnen, Gedenksteine, Einkerhäuser, Drachenhöhle u.a.</i>), Sagenlandschaft (<i>Nibelungenhalle Drachenhöhle</i>); Schloss Drachenburg und Park; Hotels und Weingüter; innere und äußere Blickbezüge (<i>Tomburg, Kölner Dom, Godesburg, Eifelhöhen</i>); zweitältestes deutsches Naturschutzgebiet.</p>
<p>29 / Siegen und Umgebung Spuren historischen Eisenerz-Abbaus (<i>seit vor- und frühgeschichtlicher Zeit belegt, seit mittelalterlicher Zeit von Silber</i>), Siegerländer Hauberge, eisenzeitliche Wallburganlagen, Hohlwege, mittelalterliche Burganlagen, Siegener Hecke, ein spätmittelalterliches bis neuzeitliches die gesamte Stadt Siegen umgebendes Landwehrsystem, Siegen mit dem Burgberg, die Nikolaikirche, das Obere Schloss und seine Altstadt, „Alter Flecken“ Freudenberg, ehemalige Stahlwerke Krupp mit Spitzkegelhalde in Siegen-Geisweid</p>

